Boxoft Image To PDF Demo. Purchase from
www.Boxoft.com to remove the watermark

コミック BOM BOM ボンボン

Kodansya Comics

KC ボンボン

ファミコン風雲児対ファミ拳リュウ

1

池原しげと　ほしの竜一

ファミコン風雲児対ファミキリュウ

1

池原(いけはら)しげと　ほしの竜一(りゅういち)

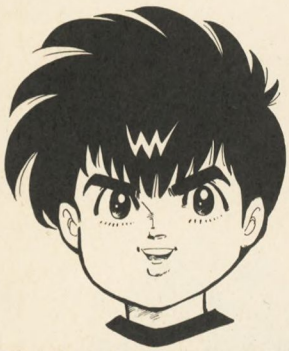

★ファミリーコンピュータ・ファミコンは、任天堂の商標です。

©1986　NINTENDO　©1986　(株)ハドソン＆モモ　©1986　(株)ジャレコ　©1986　データイースト(株)
©1986　(株)ナムコ　©1986　日本物産(株)

もくじ

★決戦！　フューチャーワールドの巻……5
★ネオ＝ナチスの陰謀！　の巻……105

決定する！
ファミコンは追放だ!!
ファミコン戦士たちよ
ファミコンの危機がくる～～～～!!

決戦！　フューチャーワールドの巻

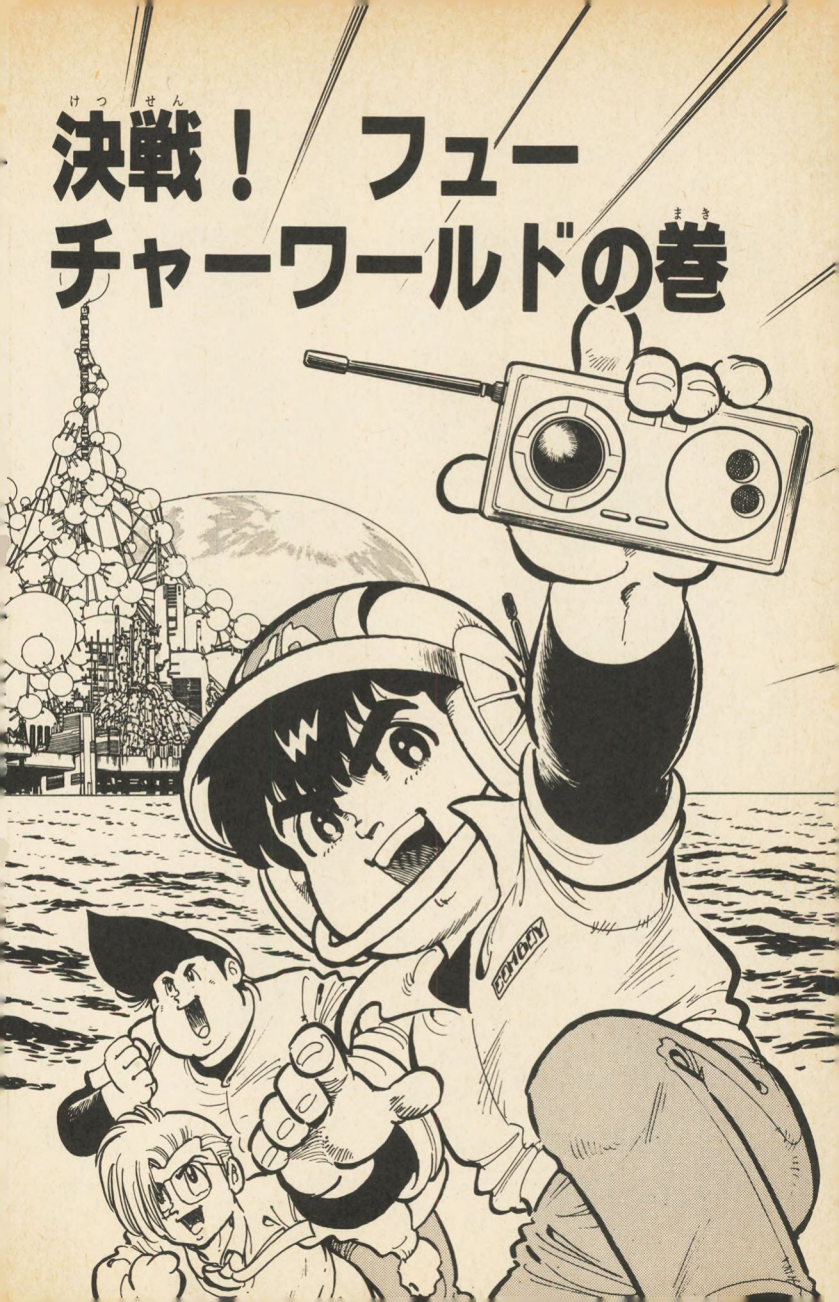

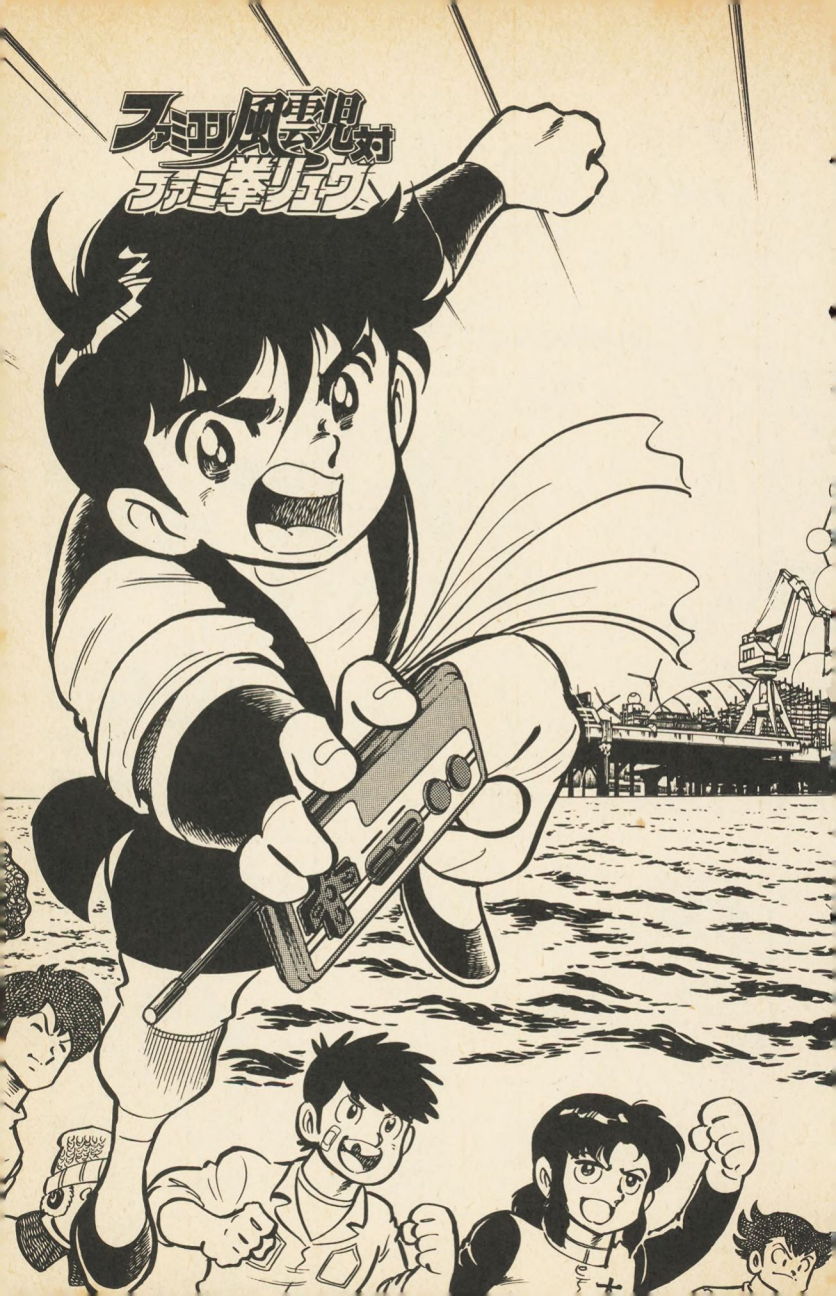
ファミコン風雲児対
ファミ拳リュウ

第1部
チャレンジャー編
ゲームショップ
コスモハウ

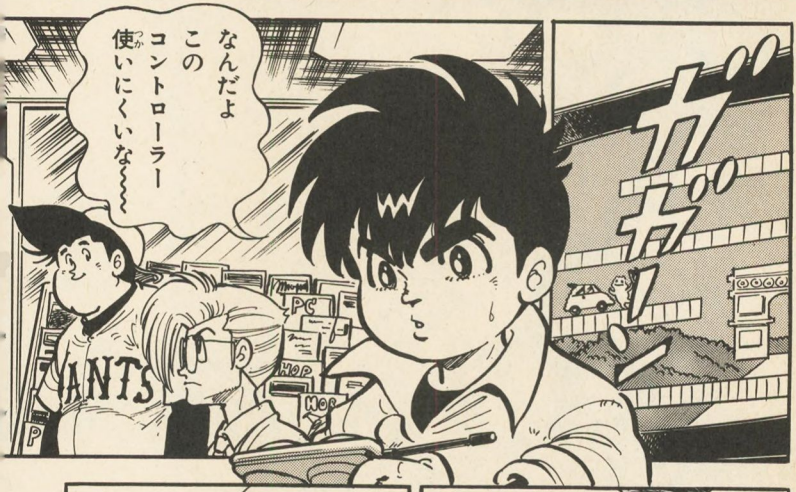

ああ・・
ファミ拳
リュウ
ただ一人さ
ファミ拳
リュウか・・・・
一度は
対戦して
みたい
相手だ！
まあまあ
だけど
なんでおれじゃ
だめなんだよ
卓也
ケン！
橋さんから
おくりものが
とどいたぜ
橋さん
から？
ガサゴソ
え〜〜〜っ

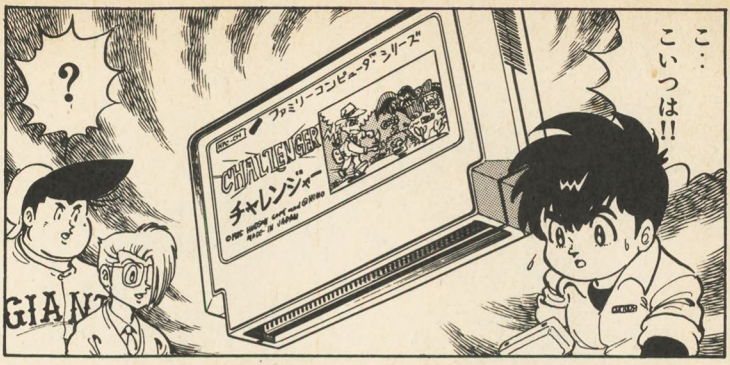
こ…
こいつは!!
?
ファミリーコンピュータ・シリーズ
CHALLENGER
チャレンジャー
GIANT

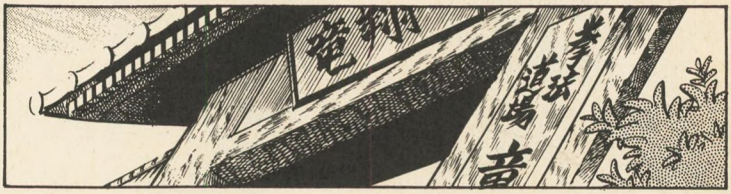
道場
音

ゆけ
チャレンジャー
HELP
ドン
ワルドラドを
やっつけろ!
橋さんって
気まえいいね!
このあたりの
ゲーマーみんなに
この
チャレンジャーを
おくったみたいだぜ
ピィー!

ファミ拳法
真空十字拳

おお〜!!
やったァ

百万点を
突破だ!

ピ

な‥なんだ
これ?

ファミコン戦士たちよ!

んっ!?

こ：この文字は
ファミコン戦士たちよ！
フューチャーワールドに
あつまれ！
ファミコンをまもるのは
きみたちの力だけだ！
橋さんからのSOSメッセージだ

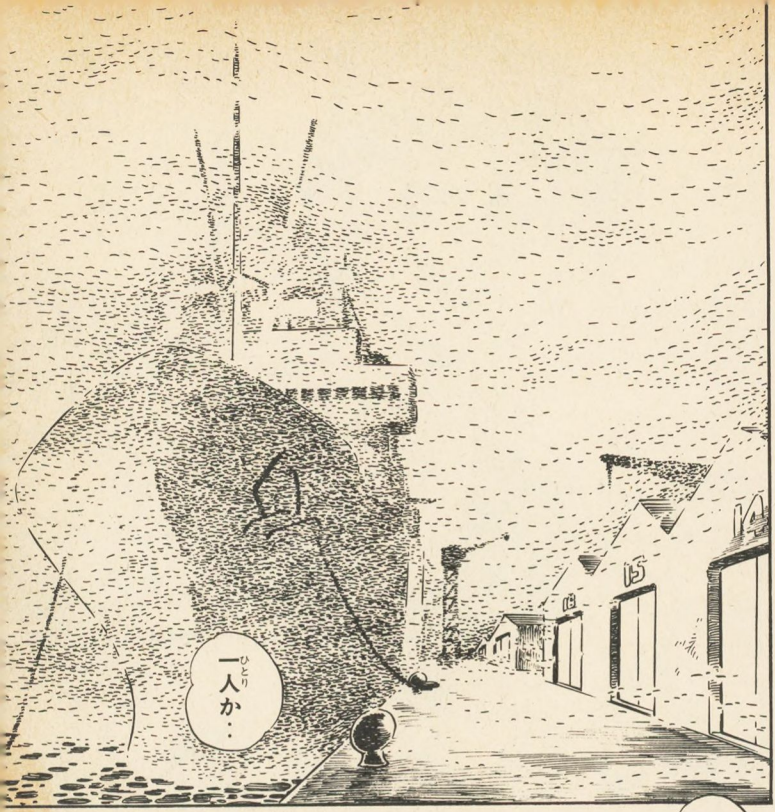
一人か・・

いや
二人・・

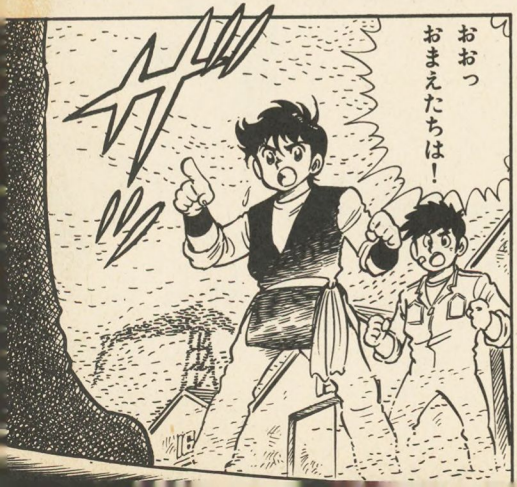
おおっ
おまえたちは！

チャレンジャーで百万点をこえて
リュウやっぱりきたな
大童
コンボイ……ケンはきてないのか？
リュウやコンボイたちがこないんでみんな心ぼそかったんだぜ

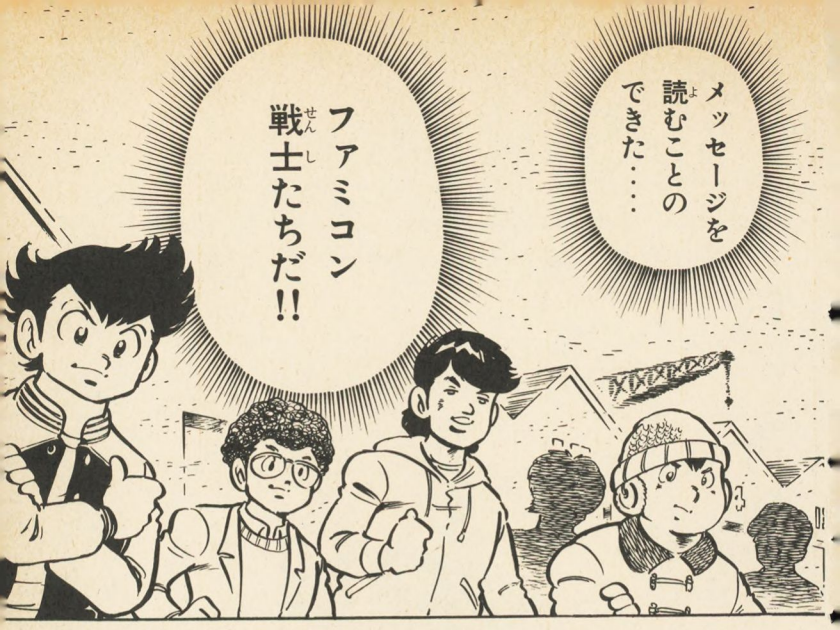
メッセージを
読むことの
できた……
ファミコン
戦士たちだ!!

ああ…
あいつらが
百万点を
こえられないわけは
ないんだけどなァ
……

おい
見ろよ!

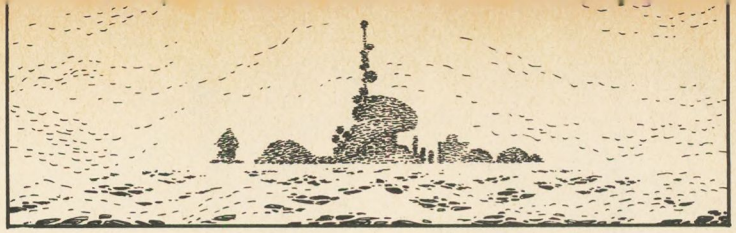

おおっ！
あれが
建設中の
フューチャー
ワールドだ!!
大

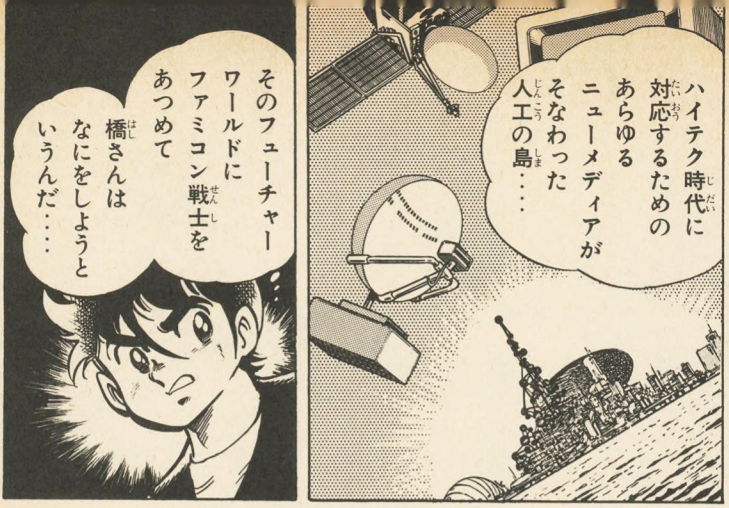
ハイテク時代に
対応するための
あらゆる
ニューメディアが
そなわった
人工の島・・・
そのフューチャー
ワールドに
ファミコン戦士を
あつめて
橋さんは
なにをしようと
いうんだ・・・

リュウ
いくぞ
〜〜〜っ

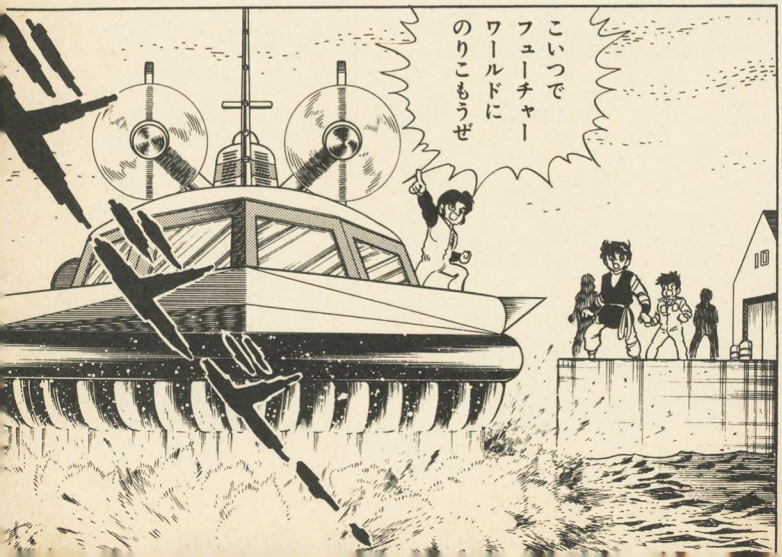
こいつで
フューチャー
ワールドに
のりこもうぜ

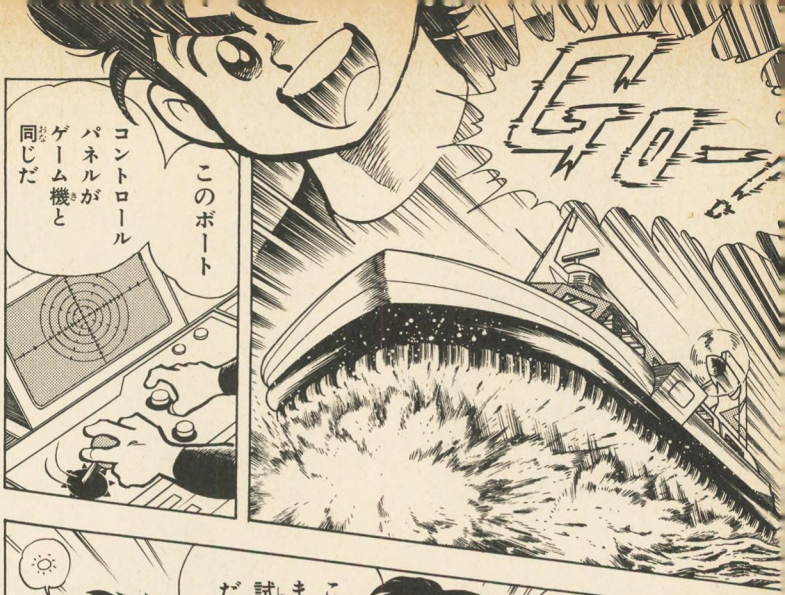
このボート
コントロール
パネルが
ゲーム機と
同じだ

フューチャー
ワールドが
新しく開発した
ゲーム
ボートさ
こいつは
まだ
試作艇
だけどな

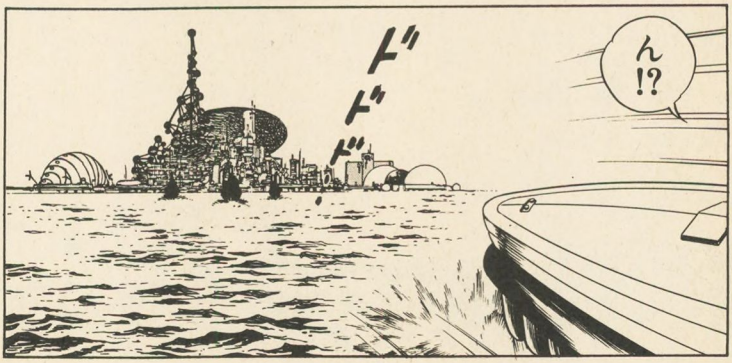
ん!?
ドドドド

そこのボート止まれ！
フューチャーワールドに入ることはできん！
ドドドド
止まるんだ！
リュウ操縦をたのむ！
ファミ拳操作で突っきってくれ！
ファミ拳連弾！
エンジン全開
お…
ガクン

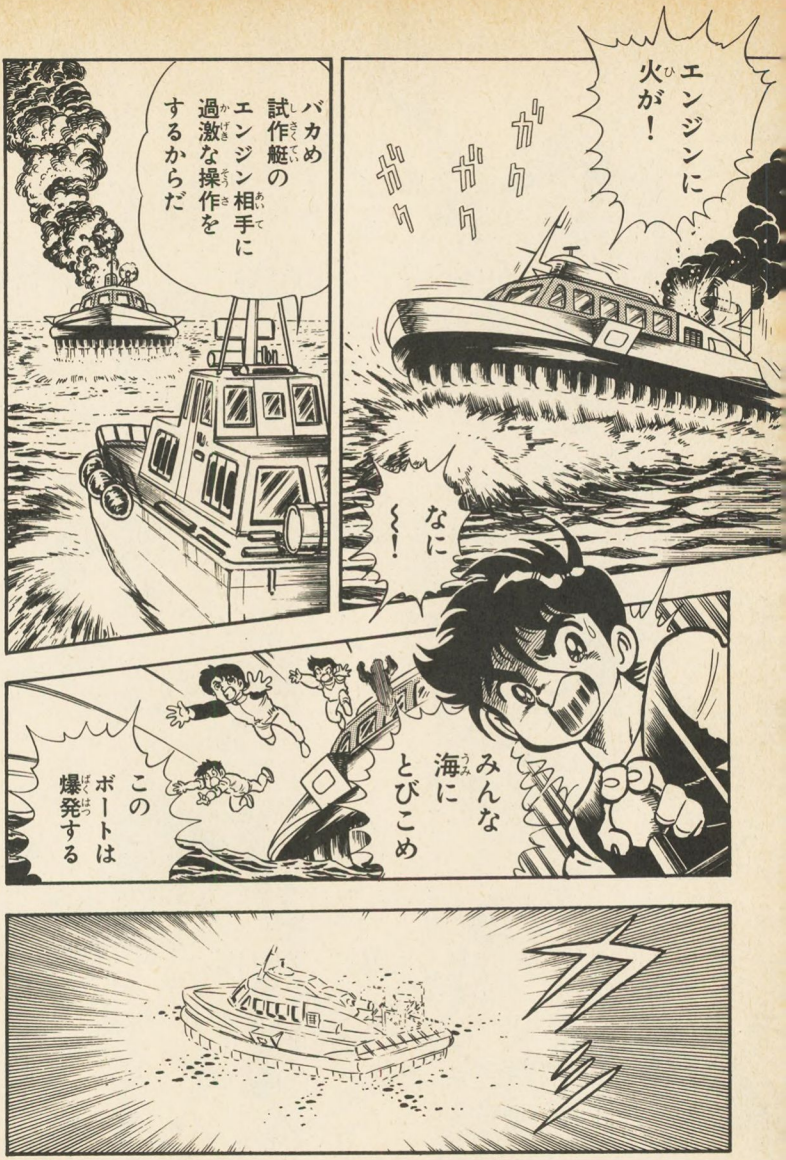
エンジンに火が！
ガクガクガク
なに〜！
バカめ試作艇のエンジン相手に過激な操作をするからだ
みんな海にとびこめ
このボートは爆発する

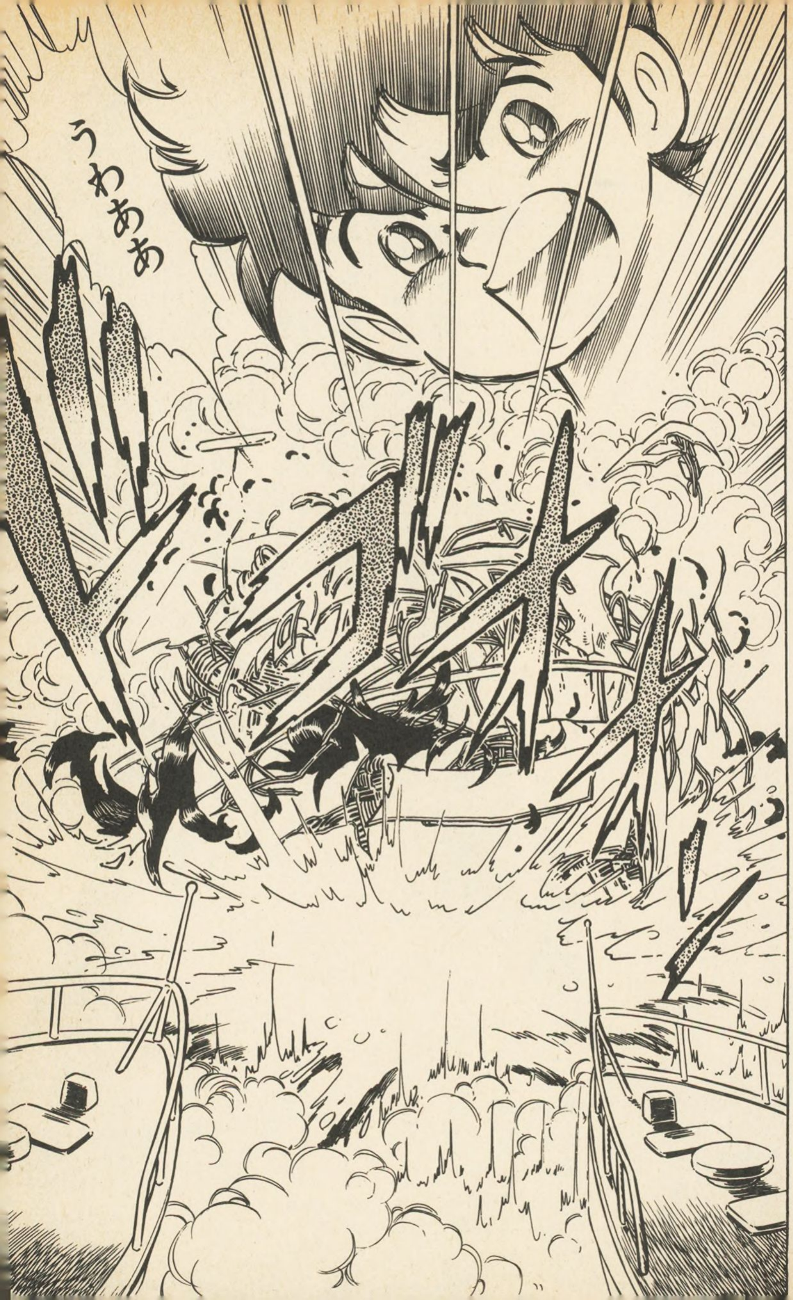
うわああ
ドゴオォ

第2部
シティコネクション編

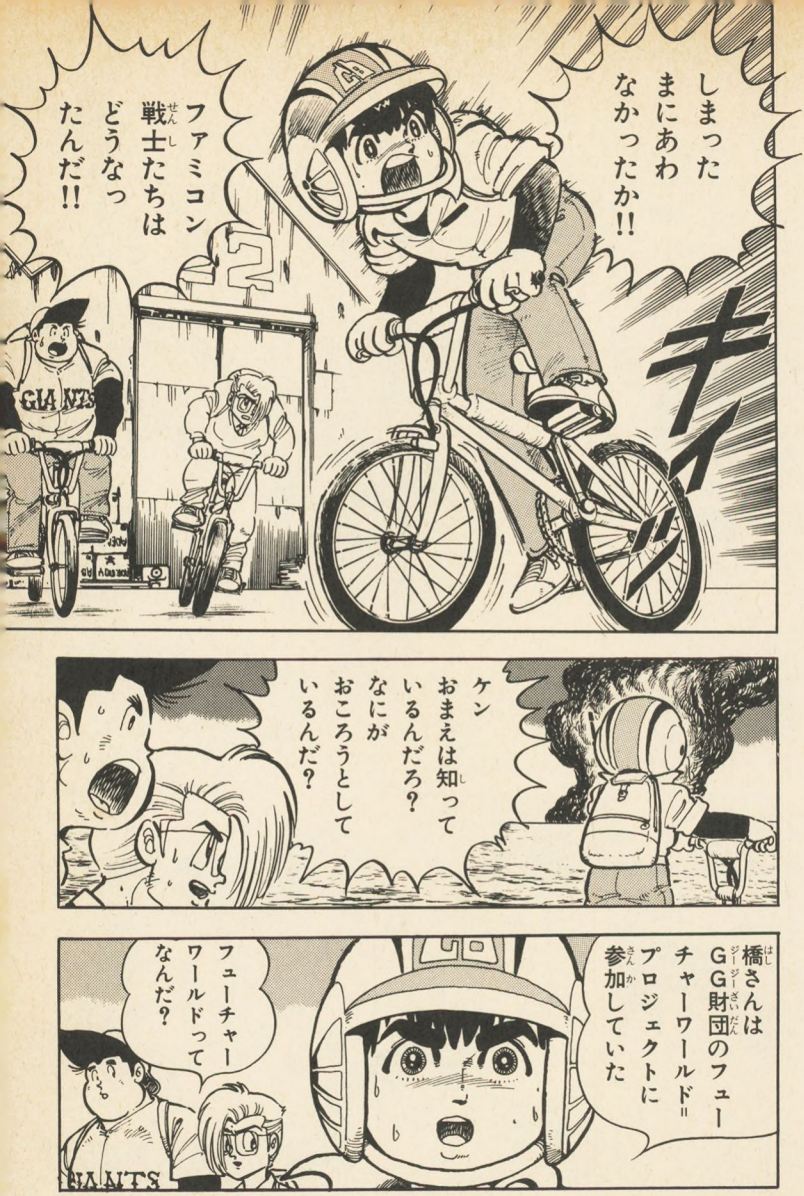
しまった
まにあわ
なかったか!!
ファミコン
戦士たちは
どうなっ
たんだ!!
キィ
GIANTS

ケン
おまえは知って
いるんだろ?
なにが
おころうとして
いるんだ?

橋さんは
GG財団のフュー
チャーワールド"
プロジェクトに
参加していた
フューチャー
ワールドって
なんだ?
GIANTS

いま
この海の先に
子どもたちの未来に
必要なことを
あつめた海上都市が
建設されて
いるんだ!!
そこには
ファミコン
ランドも計画
されている
きっと そこで
ぼくたちファミ
コン戦士たちが
力を合わせなけ
ればならない
大事件が
おこったんだ
ところが
それを
じゃまする
やつがいる
おれたちに
フューチャーワー
ルドにいかれては
こまるってことか
ファミ拳リュウも
死んじまったの
かな?

なんてェこったい!!
せっかくリュウに使ってもらおうとスーパーコントローラーを作ったのに!!
死んじまったら橋さんの力にもなれないじゃないか
あきらめない!おれたちだけでもフューチャーワールドへいってなにがおこったのかたしかめるんだ!!

うぬぼれもそこまでいくとかわいいねぼうやたち…

命をかけてもフューチャーワールドへのりこむ勇気があるのなら
まず わたしをたおすことねぼうやたちの勇気をためしてあげるわ

おまえだな
ファミコン戦士
たちやリュウを
殺したのは
シャドウの
刺客か!?
フフフ……
ついて
おいで
バタン
ブロロロー
あっ
まてェ!!
くそ!
足が
ちぎれても
追いつめてやる
GIANTS

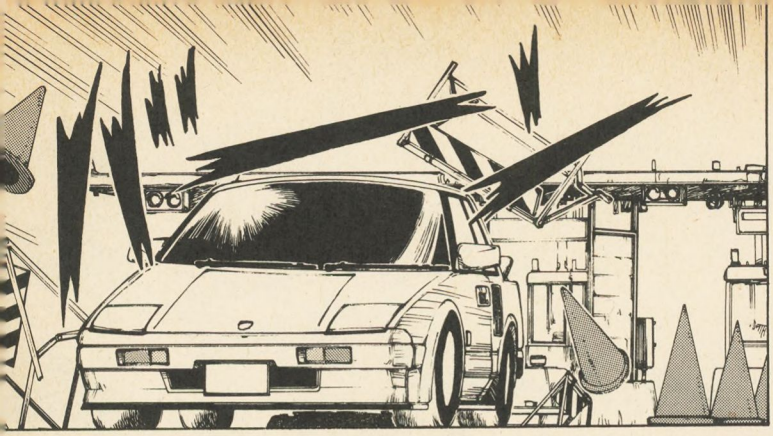

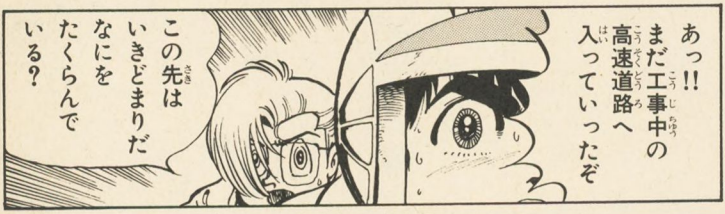
あっ!!
まだ工事中の
高速道路へ
入っていったぞ
この先は
いきどまりだ
なにを
たくらんで
いる?

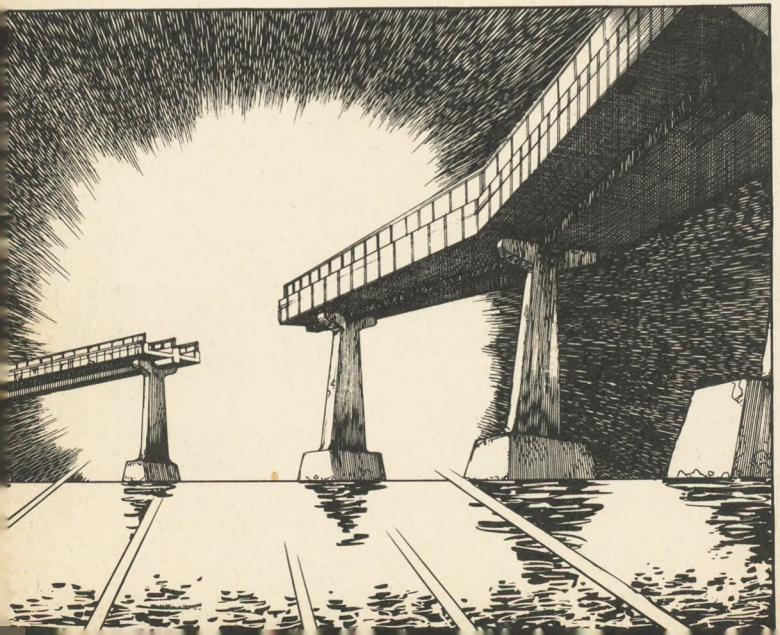

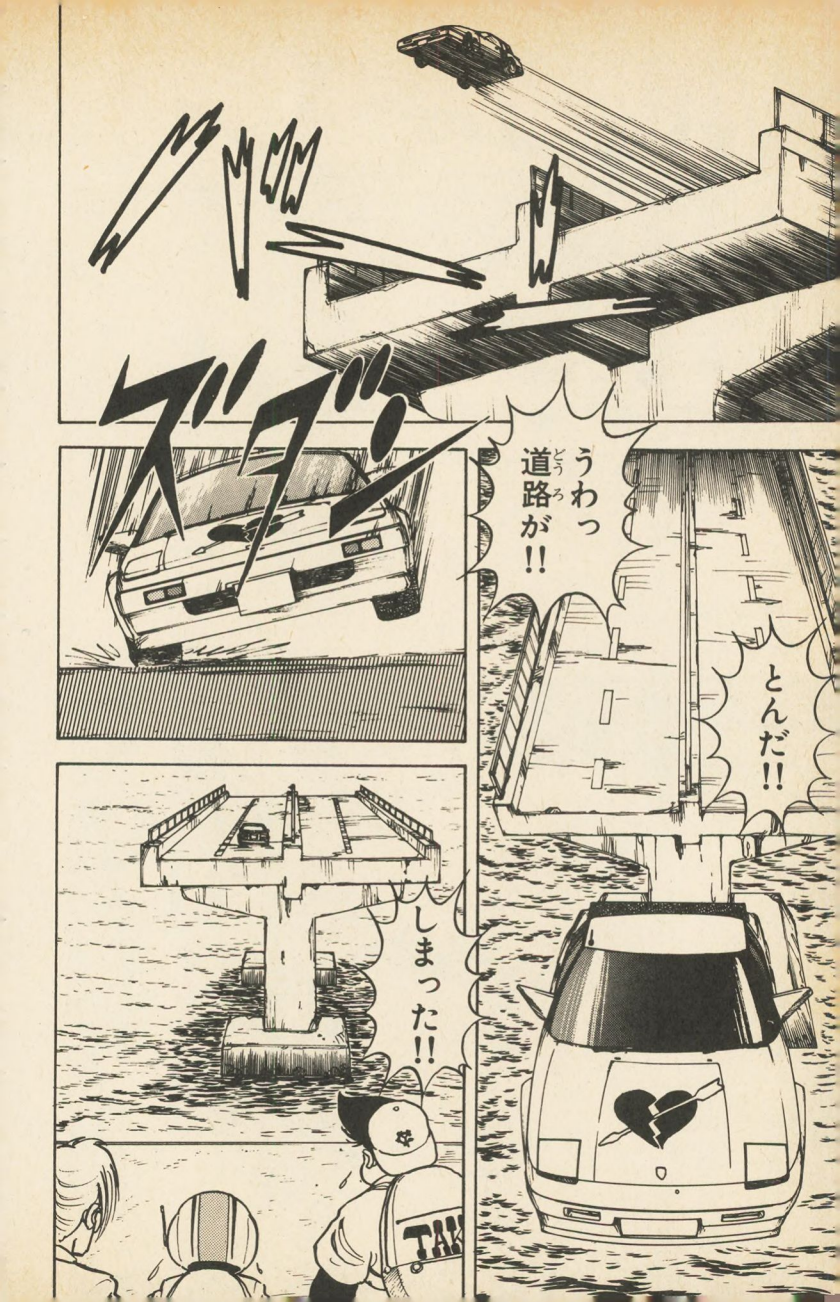
ズゴゴ
うわっ
道路が!!
とんだ!!
しまった!!

ホホホホ
コンボイの
追跡も
そこまでかい？

……

フューチャー
ワールドのことは
忘れるがいい‥
それとも
泳いででも
ここまで
くるかい？

卓也!!
一馬!!

おう!!

コンボイ
スピリッツ
見せてやる!!

シャーーッ

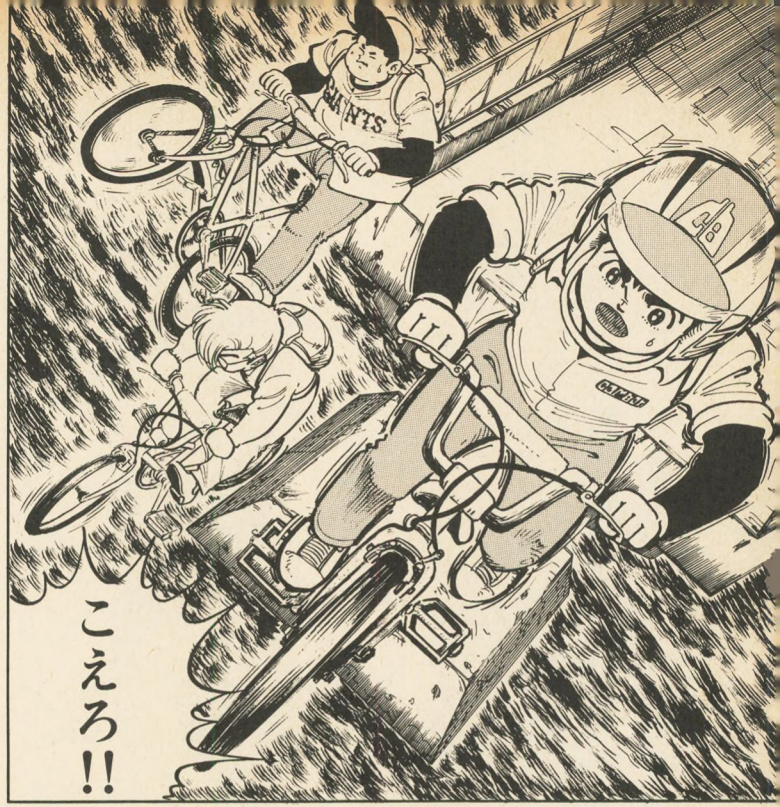
こえろ!!

バ バカな
自転車で
ここまで
とべるわけが
ない!!

おれたちは
やるときめたら
一パーセントの確率
でも挑戦する!!

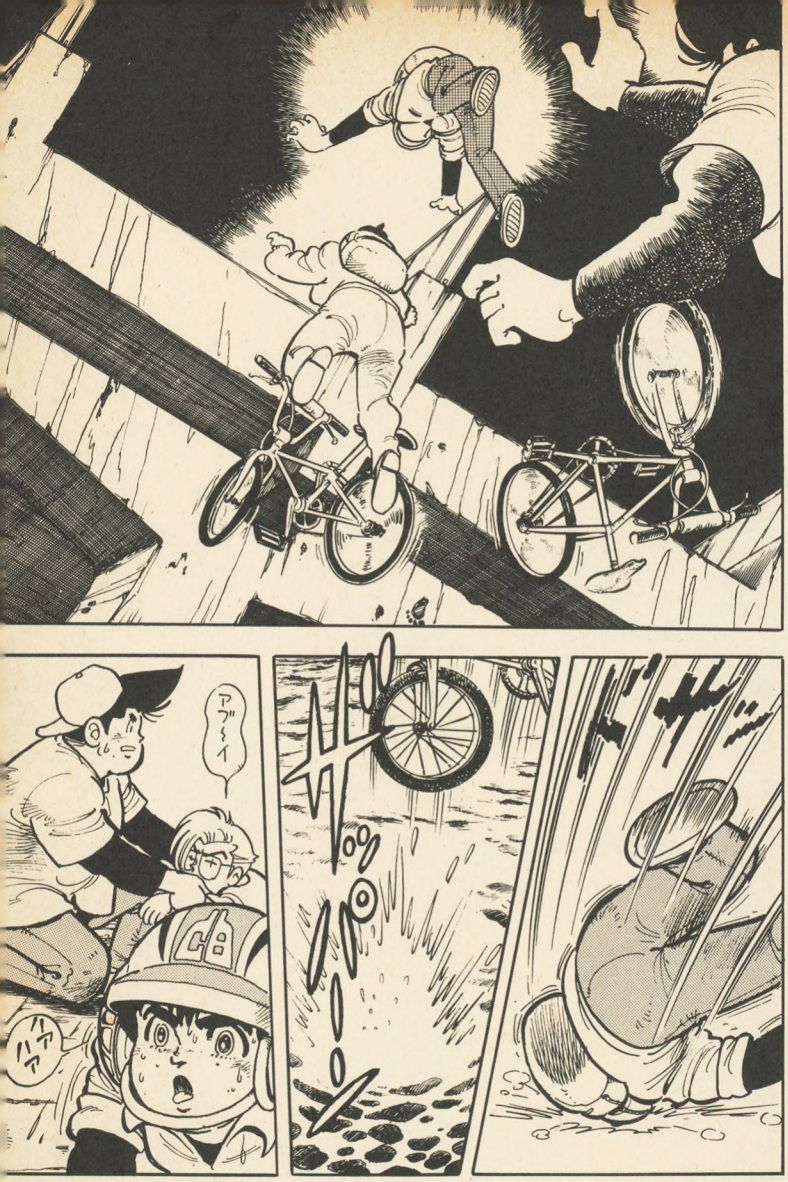
アヴーイ
ハア
ハア

さあ いえ!!
おまえは何者なのか
橋さんに なにが
おこったのか!?
それを知ることが
できるのは…
わたしとの勝負に
勝ってからよ!!

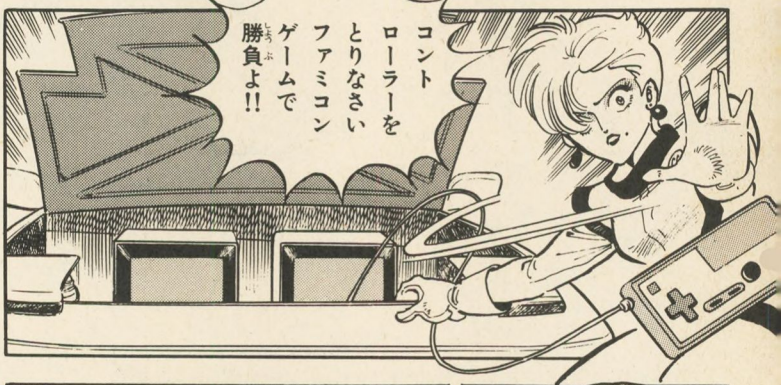
コント
ローラーを
とりなさい
ファミコン
ゲームで
勝負よ!!

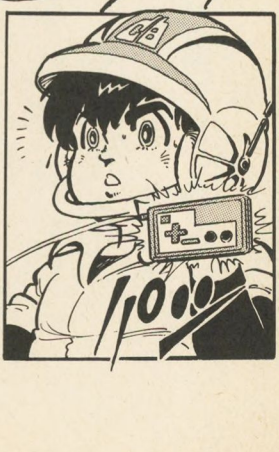

ゲームは
シティコネク
ション!!
わたしより
高得点がとれたなら
フューチャー
ワールドに
案内してあげる

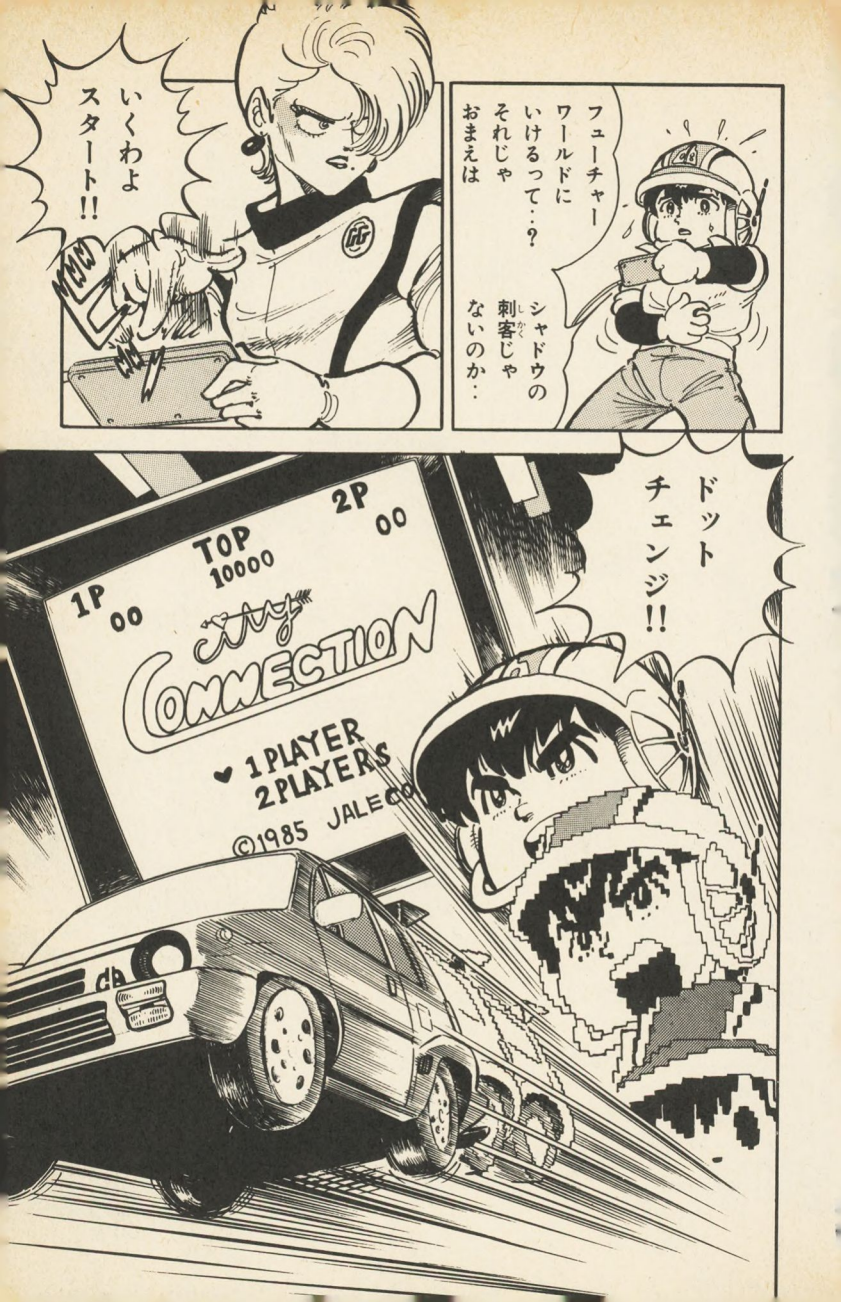
フューチャーワールドにいけるって…？
それじゃおまえは
シャドウの刺客じゃないのか…
いくわよスタート!!
ドットチェンジ!!
1P 00
TOP 10000
2P 00
CONNECTION
1PLAYER
2PLAYERS
©1985 JALECO

ニューヨーク
NEW YORK
キャノンボールレースの
開始だ!!　ニューヨークの
ハイウエーを激走しろ!!
そして世界を!!

ここのハイウエーが いちばんかんたんなのさ
かせげるだけ得点をかせいでやる!!
ハイジャンプでオイルをとれるだけとれ!!
上へも下へも自由自在だ
オイル
ダブルクラッシュで五千点だ!!
オイル連射!!
POLICE

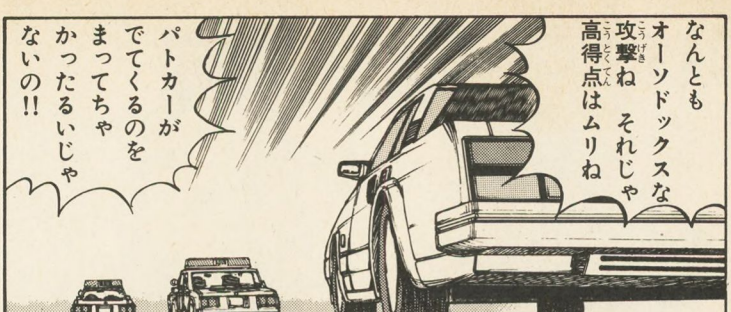
なんとも
オーソドックスな
攻撃ね
それじゃ
高得点はムリね
パトカーが
でてくるのを
まってちゃ
かったるいじゃ
ないの!!

進行方向に
コントロール
ボタンを押し
つづければ
クラリスカーは
加速しつづける
のよ!!
マッハアタック
で
パトカーと
勝負だわ!!

ミラクル
クラッシュで
一気に十万点

す すごい
あんな攻撃も
あったのか!!

こんなことも
知らないで
わたしにむかって
きたのかい?
無鉄砲な
だけでは
ウイナーには
なれないよ

ケン
前だ!!
あぶない!!

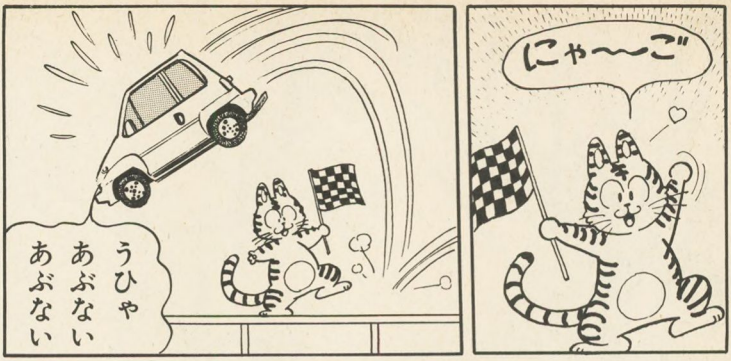
にゃ〜〜ご
うひゃ
あぶない
あぶない

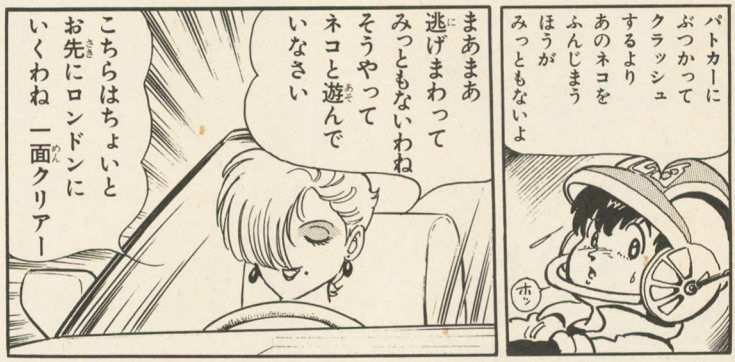
パトカーにぶつかってクラッシュするよりあのネコをふんじまうほうがみっともないよ
ホッ
まあまあ逃げまわってみっともないわねそうやってネコと遊んでいなさい
こちらはちょいとお先にロンドンにいくわね 一面クリアー

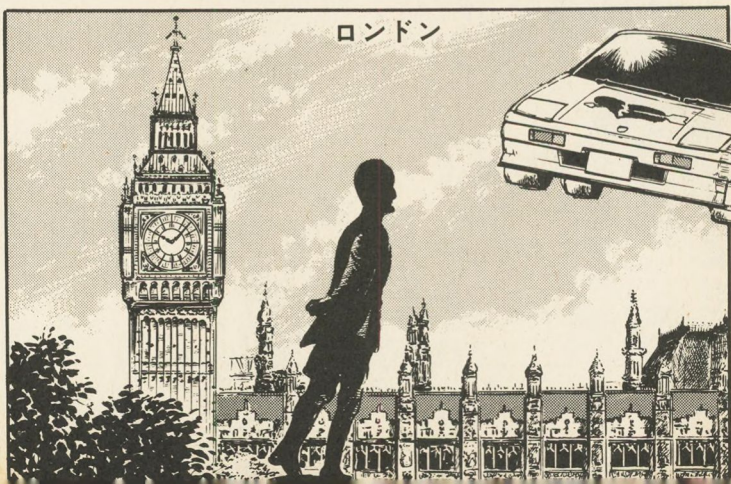
ロンドン

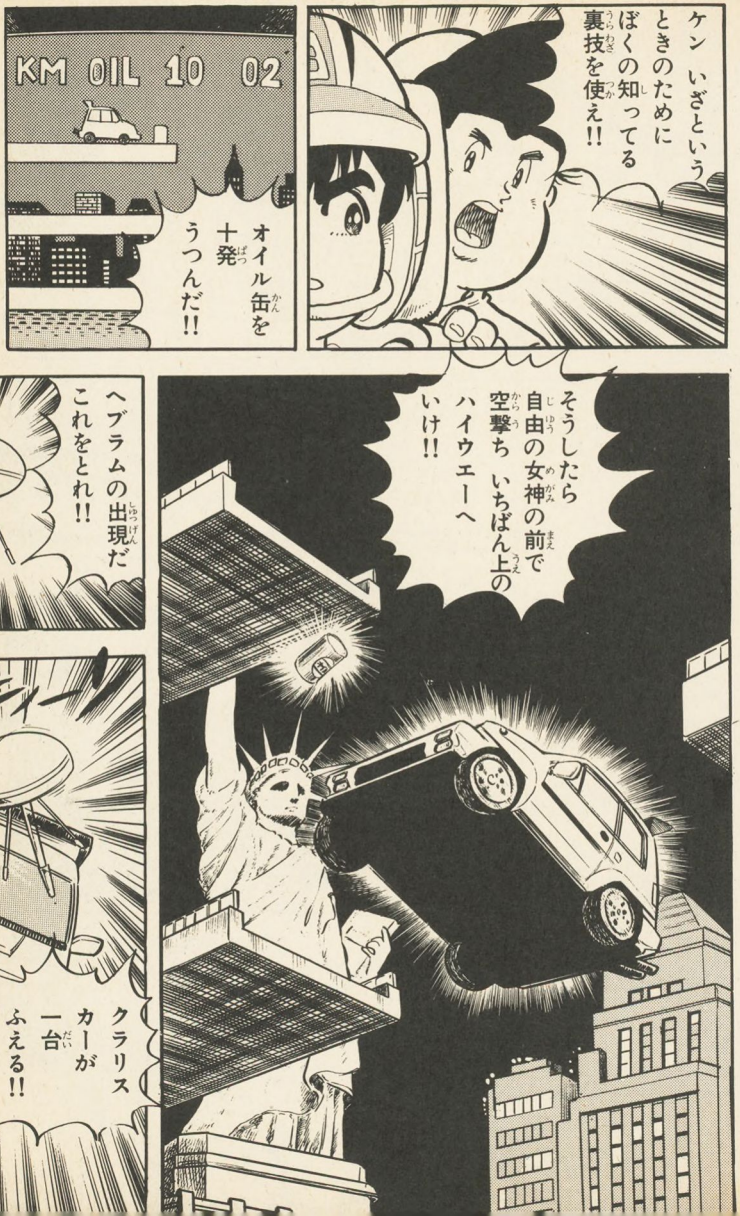
ケン いざという ときのために ぼくの知ってる 裏技を使え!!
KM OIL 10 02
オイル缶を 十発 うつんだ!!
そうしたら 自由の女神の前で 空撃ち いちばん上の ハイウエーへ いけ!!
ヘブラムの出現だ これをとれ!!
キィーン
クラリス カーが 一台 ふえる!!

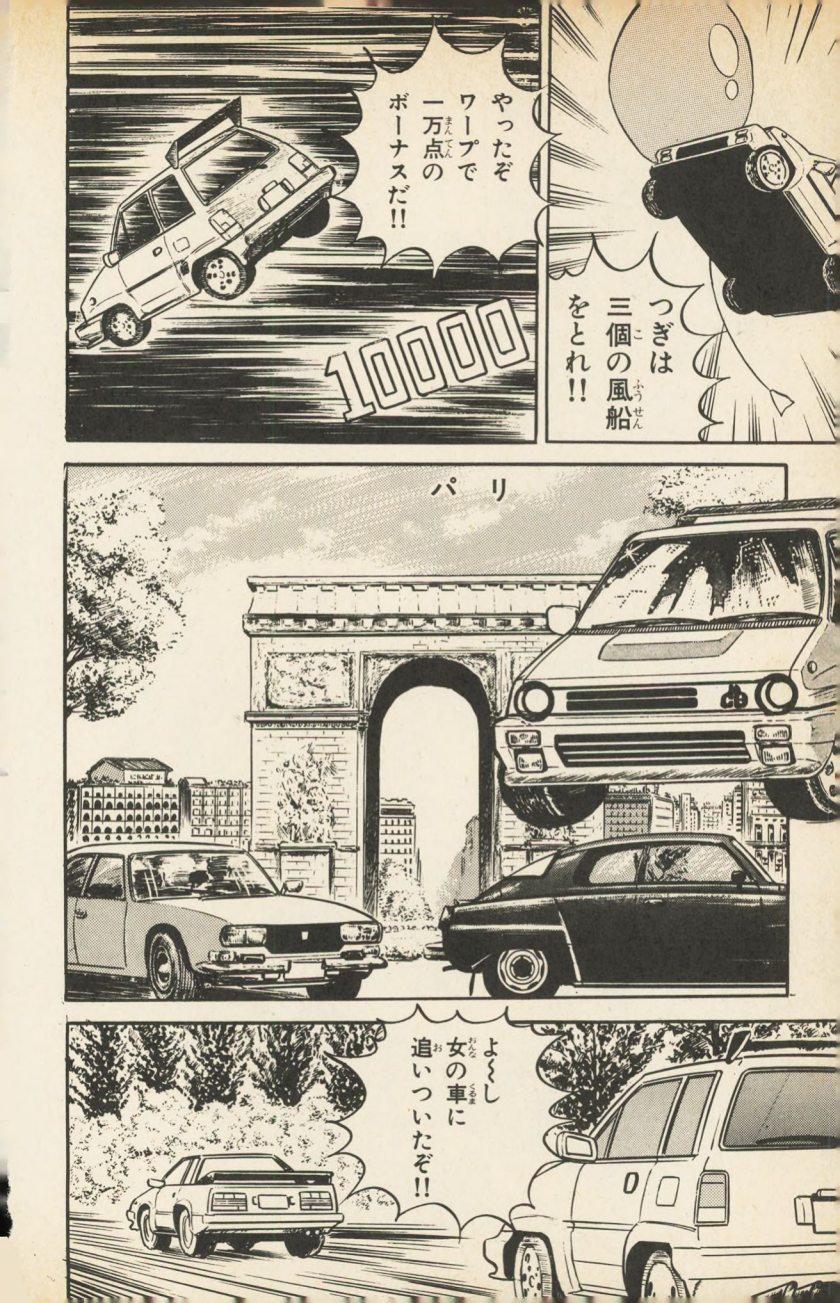
つぎは
三個の風船
をとれ!!
やったぞ
ワープで
一万点の
ボーナスだ!!
10000
パ リ
よ〜し
女の車に
追いついたぞ!!

せっかく見せて
もらったんだ
おまえの技
マッハアタックを
使わせてもらう
マッハアタック
プラス
ダブル
ショット

どうだ
得点も
追いついて
きたぞ!!

フフフ　そうかんたんに
追いこせるかな?
気づかぬうちに
おまえはいちばん下の
ハイウエーにいって
しまった

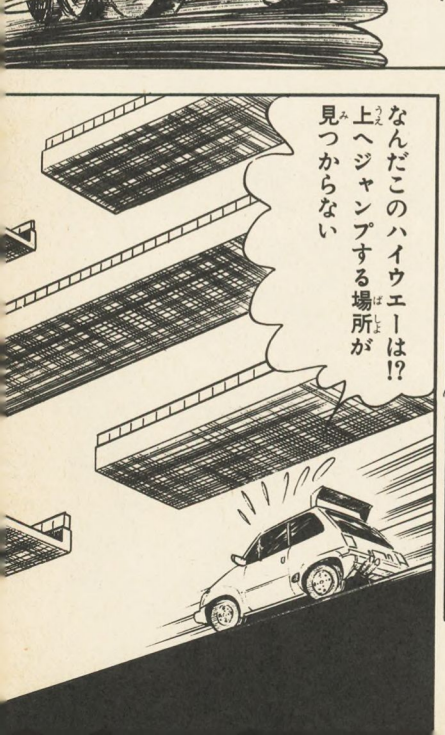
なんだこのハイウエーは!?
上へジャンプする場所が
見つからない

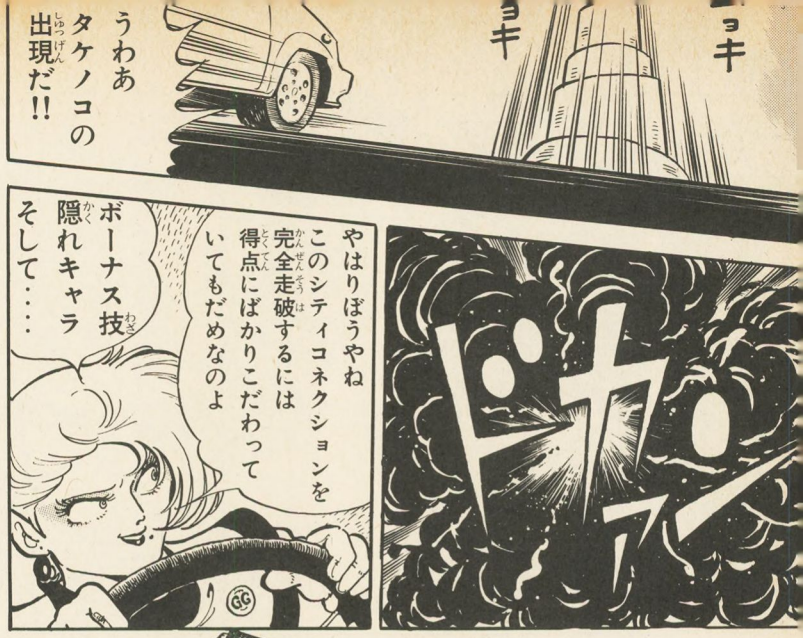
ョキ
ョキ
うわあ
タケノコの
出現だ!!
やはりぼうやね
このシティコネクションを
完全走破するには
得点にばかりこだわって
いてもだめなのよ
ボーナス技
隠れキャラ
そして・・・・
ドカーン

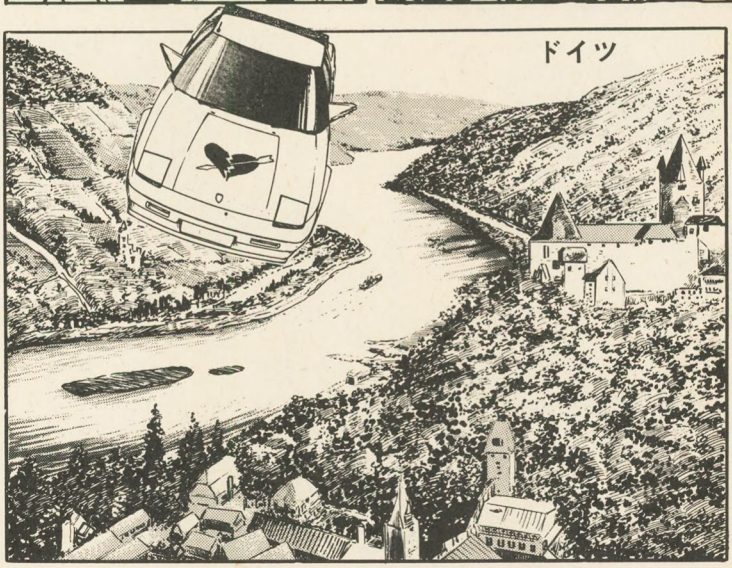
ドイツ

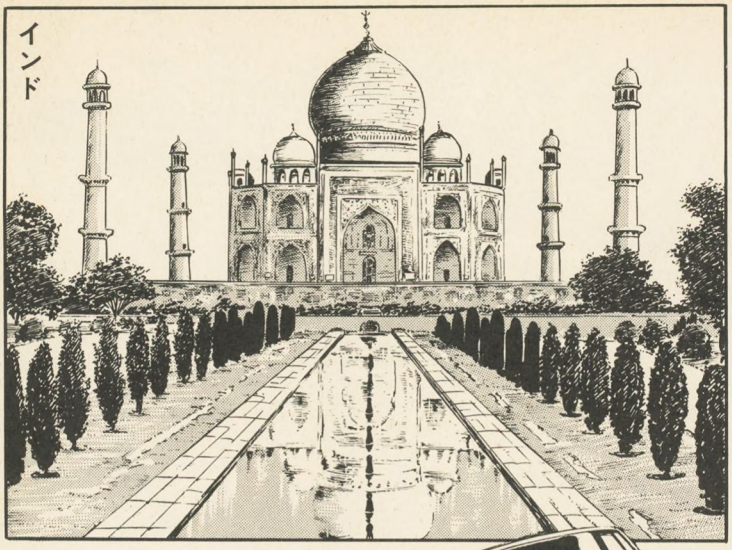
インド

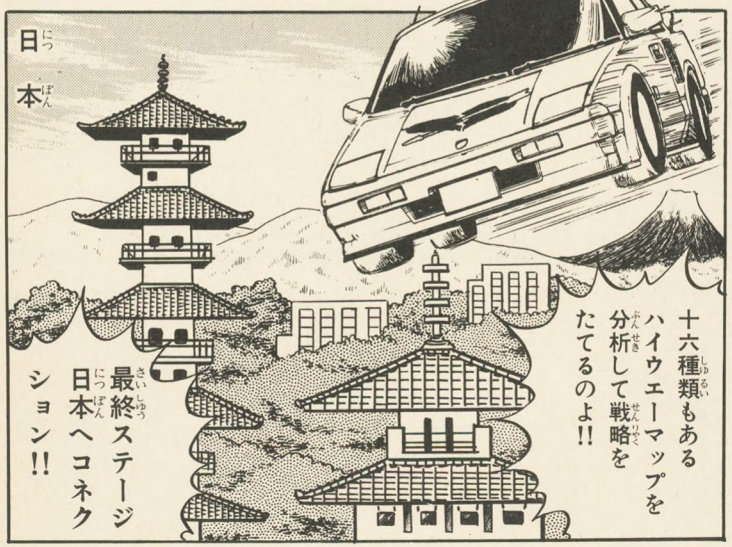
日本
十六種類もあるハイウエーマップを分析して戦略をたてるのよ!!
最終ステージ日本へコネクション!!

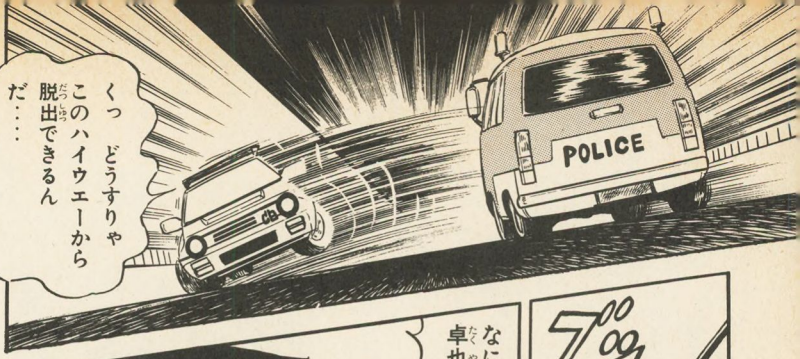
POLICE
くっ　どうすりゃこのハイウエーから脱出できるんだ……

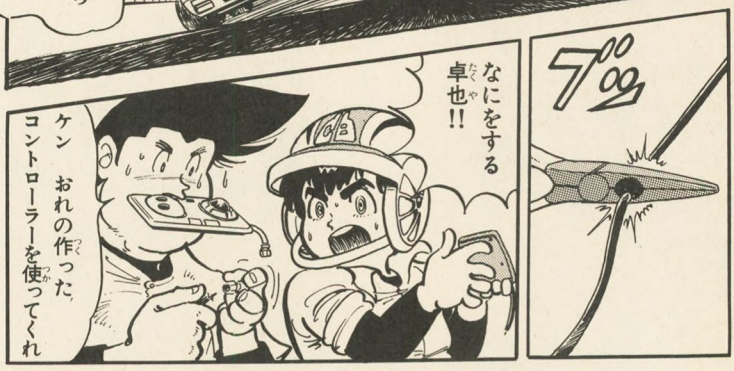
なにをする卓也!!
ケン　おれの作ったコントローラーを使ってくれ

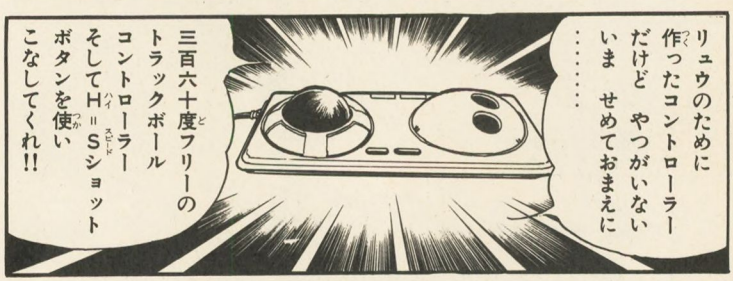
リュウのために作ったコントローラーだけど　やつがいないいま　せめておまえに……
三百六十度フリーのトラックボールコントローラーそしてH＝Sショットボタンを使いこなしてくれ!!

ケンこれを見ろ!!女の走りをモニターして全ハイウエーのマップをメモしたぜ!!
マップ③
一馬卓也!!

よ〜し
使いこなして
みせる!!
ゆけえ
マイシティ

ローリング
ジャンプ
どのハイウエー
にも自在だ!

マッハアタック
スペシャル!!

げっ　コント
ローラーを
かえただけで
ばかな!?

最高の手ごたえだ
このコントロー
ラーにはコンボイ
スピリッツが……

きめて
やる!!

決戦はドイツ!!
オイルを二十九
三十　三十一にして
マッハアタック!!
連続九千九百点!!
二百
五十万点
突破!!
90752UU
32
RIJKSPOLITIE
NL-71
db
オイル

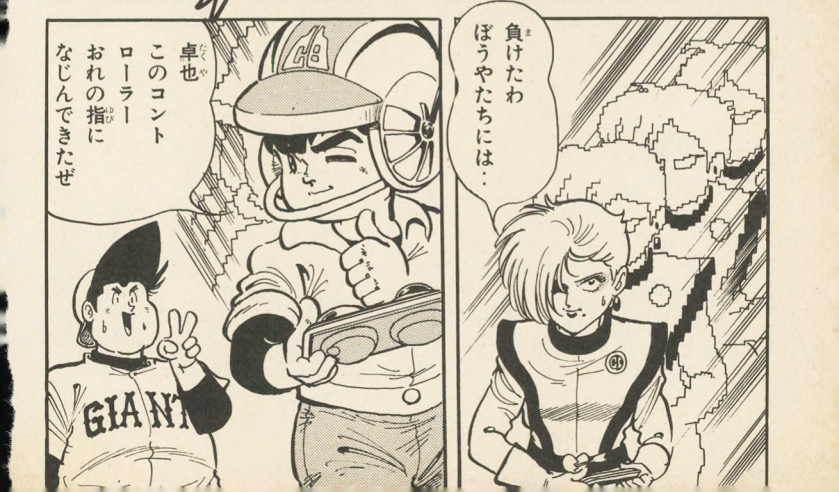
負けたわ
ぼうやたちには…
卓也
このコント
ローラー
おれの指に
なじんできたぜ
GIANTS

わたしの正体はこれよ……

GG

GG財団のマーク!!

やくそくどおりフューチャーワールドに案内するわ

カチッ

ゴゴゴゴゴゴ

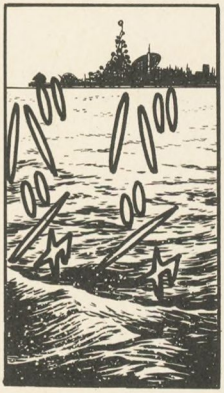

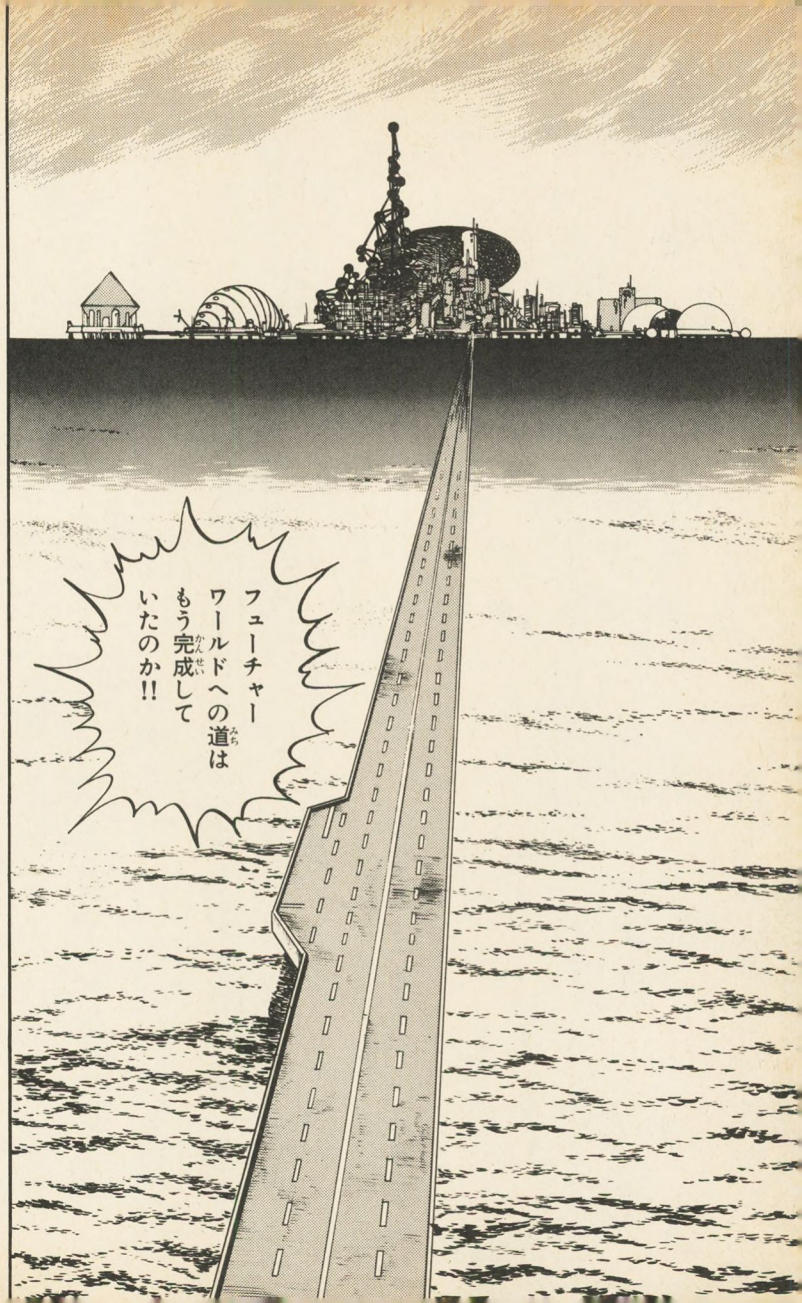
フューチャーワールドへの道はもう完成していたのか!!

第3部
忍者じゃじゃ丸くん

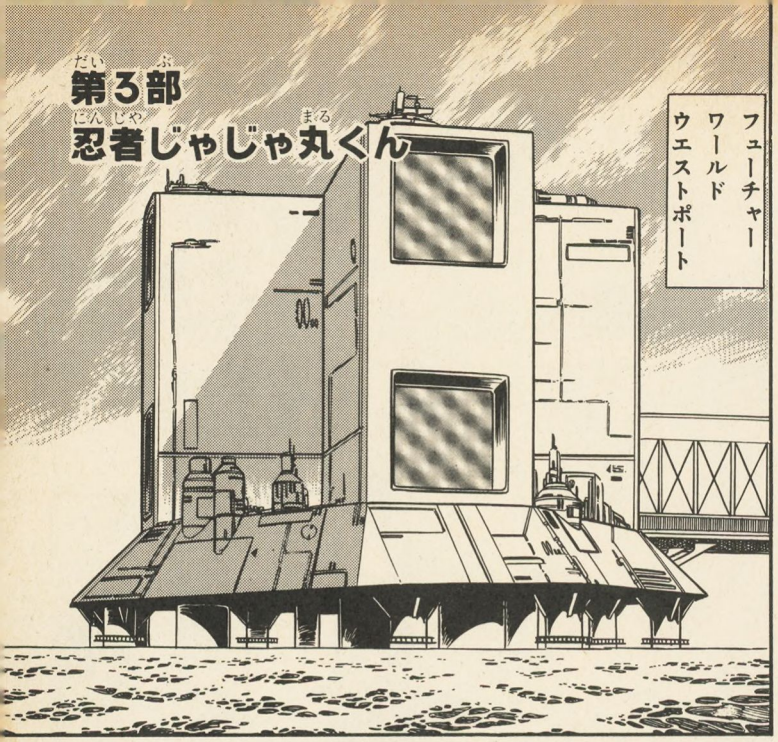

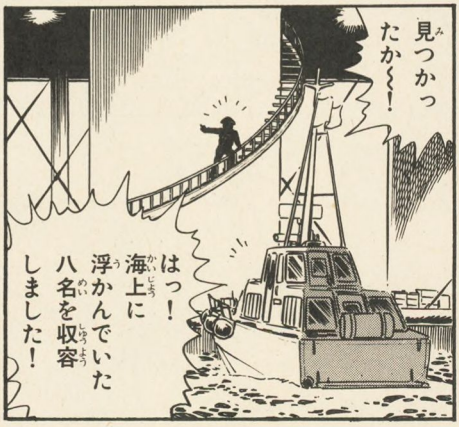

いくら試作艇の事故とはいえ命令はぜったいだ
命令だ！
ファミコン戦士をいけどりにしろ！

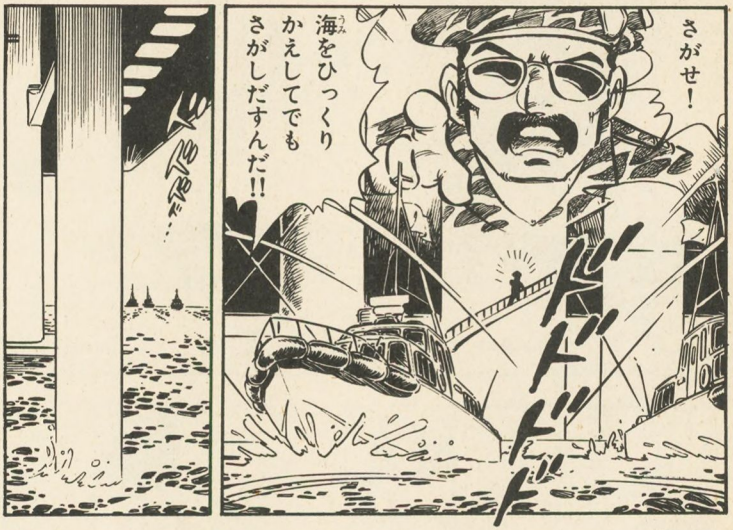
さがせ！
海をひっくりかえしてでもさがしだすんだ!!
ドドドドドドドド…

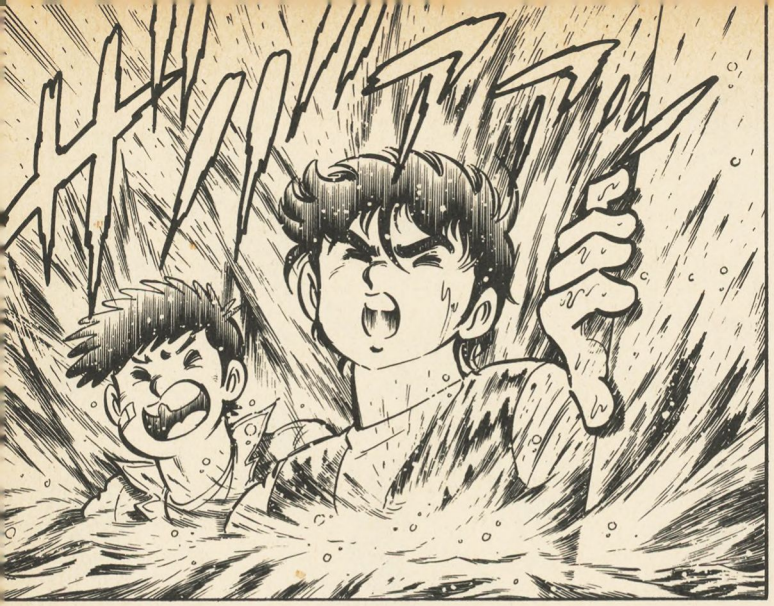
ボクノ

どうやら
ほかのやつらは
つかまった
らしいぜ
どうしよう
リュウ
ブルル…

ニヨ〜

たすけるに
きまってる
さ!!
仲間を
見すてるような
やつをファミコン
戦士とは
よばないぜ

いくぞ
勇太!!
おまえ
たちは!!
ファミコン
戦士発見!!
ファミコン
戦士発見!!
ビィ
ビィ
ちっ

こっちの
通路が
島に
通じてる
おっ

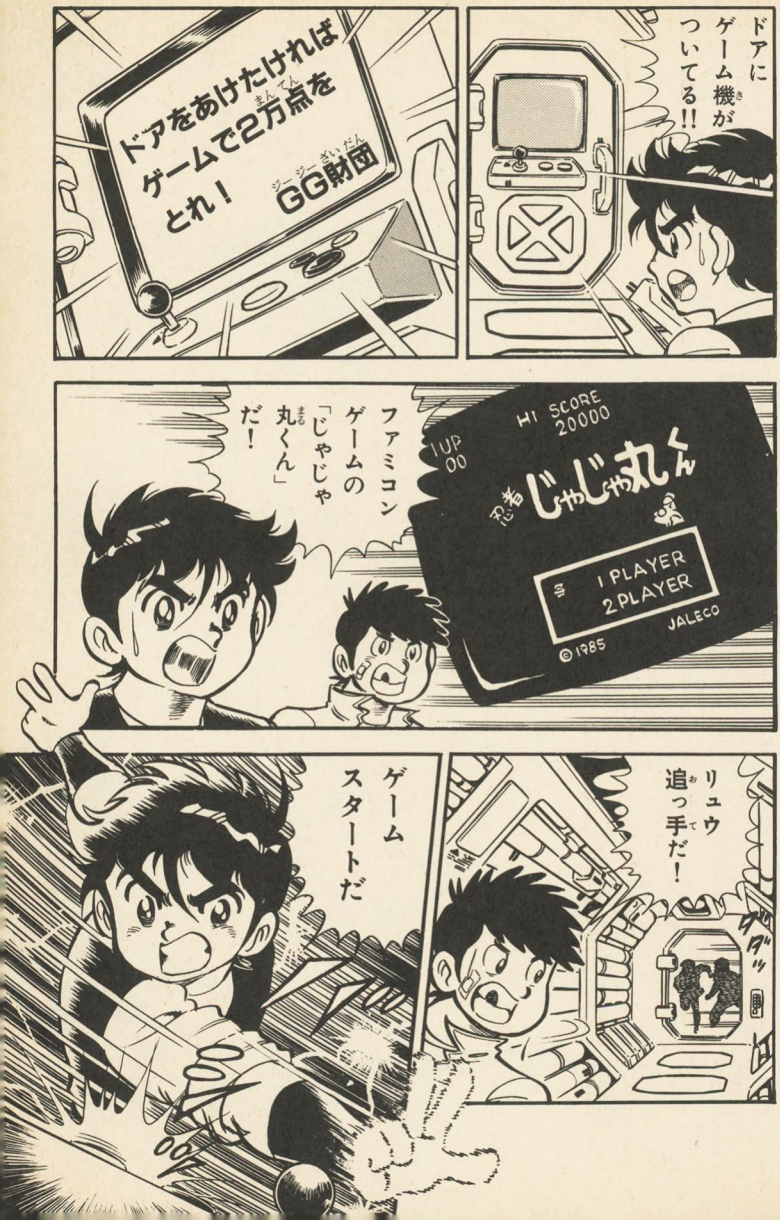
ドアにゲーム機がついてる!!
ドアをあけたければゲームで2万点をとれ!
GG財団
ファミコンゲームの「じゃじゃ丸くん」だ!
1UP 00
HI SCORE 20000
じゃじゃ丸くん
1 PLAYER
2 PLAYER
JALECO
©1985
リュウ追っ手だ!
ゲームスタートだ

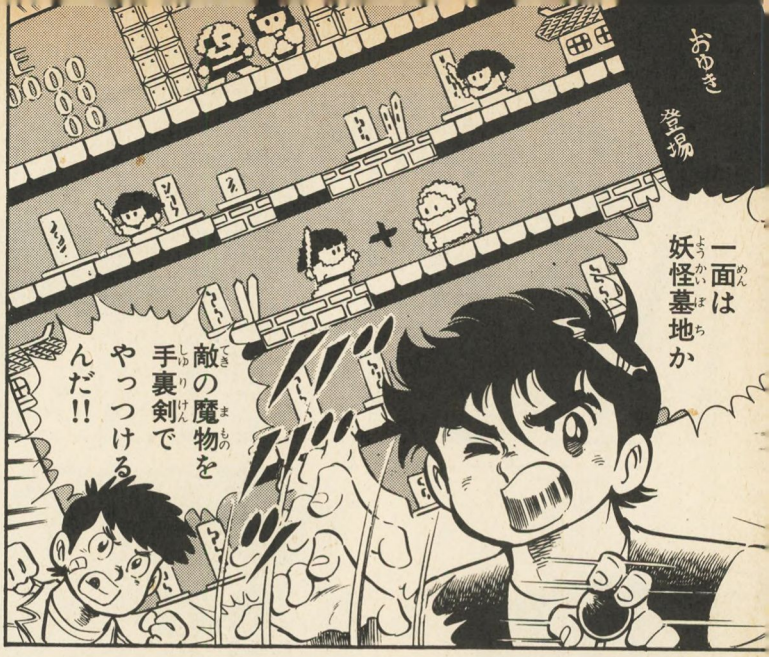
おゆき登場
一面は妖怪墓地か
敵の魔物を手裏剣でやっつけるんだ!!

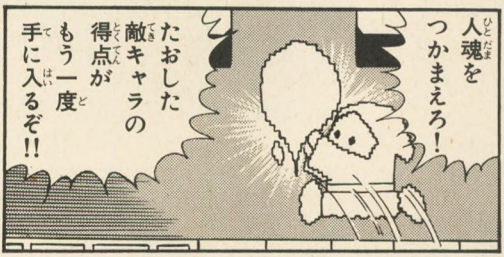
人魂をつかまえろ!
たおした敵キャラの得点がもう一度手に入るぞ!!

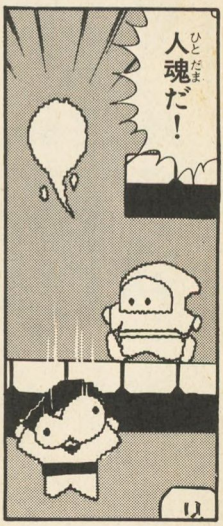
人魂だ!

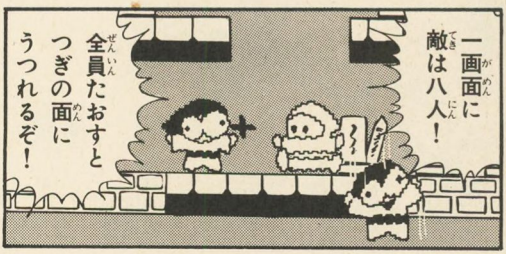
一画面に敵は八人!
全員たおすとつぎの面にうつれるぞ!

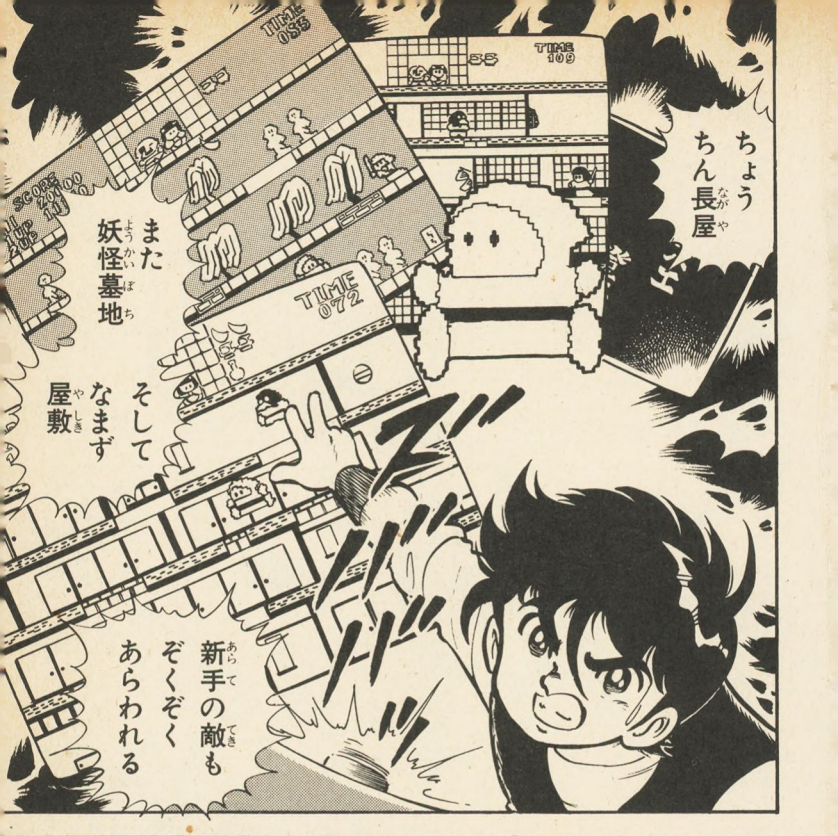

ちょう
ちん長屋

また
妖怪墓地

そして
なまず
屋敷

新手の敵も
ぞくぞく
あらわれる

床の隠れ
キャラでも
点数は
あがる!

やった〜
二万点
突破だ!!

ギッ
あわわ
また
ダダダ
とびこめ
勇太(ゆうた)!
バタン
ムギュ
ベタッ
ドッ
あ
あけろ
ドンドン
へへへ
ざまァ
みろ!

どうした
リュウ
あ・・・・
あれは!!

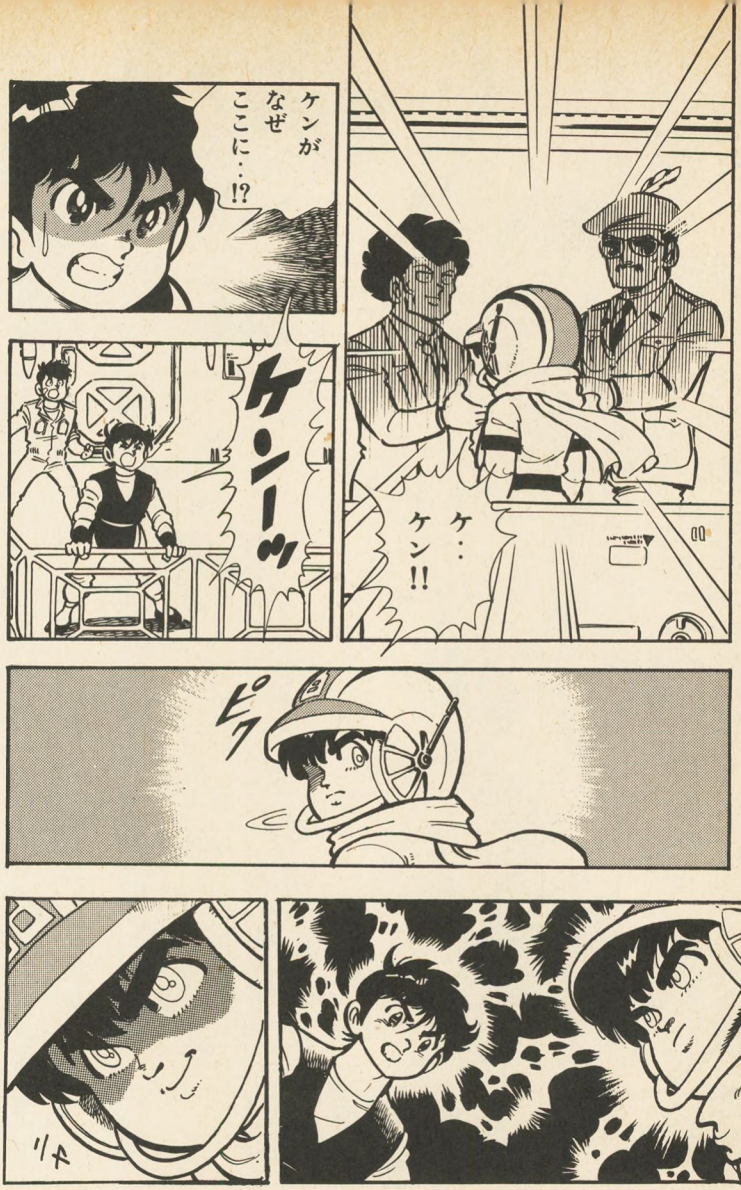
ケンが
なぜ
ここに・・!?
ケ・・
ケン!!
ケンーッ
ピク

おまえ!!
グルだった
のか〜〜!!
ケン
・・・・
ゆるさん
〜〜〜!!
ゆるさんぞ
ケン!!

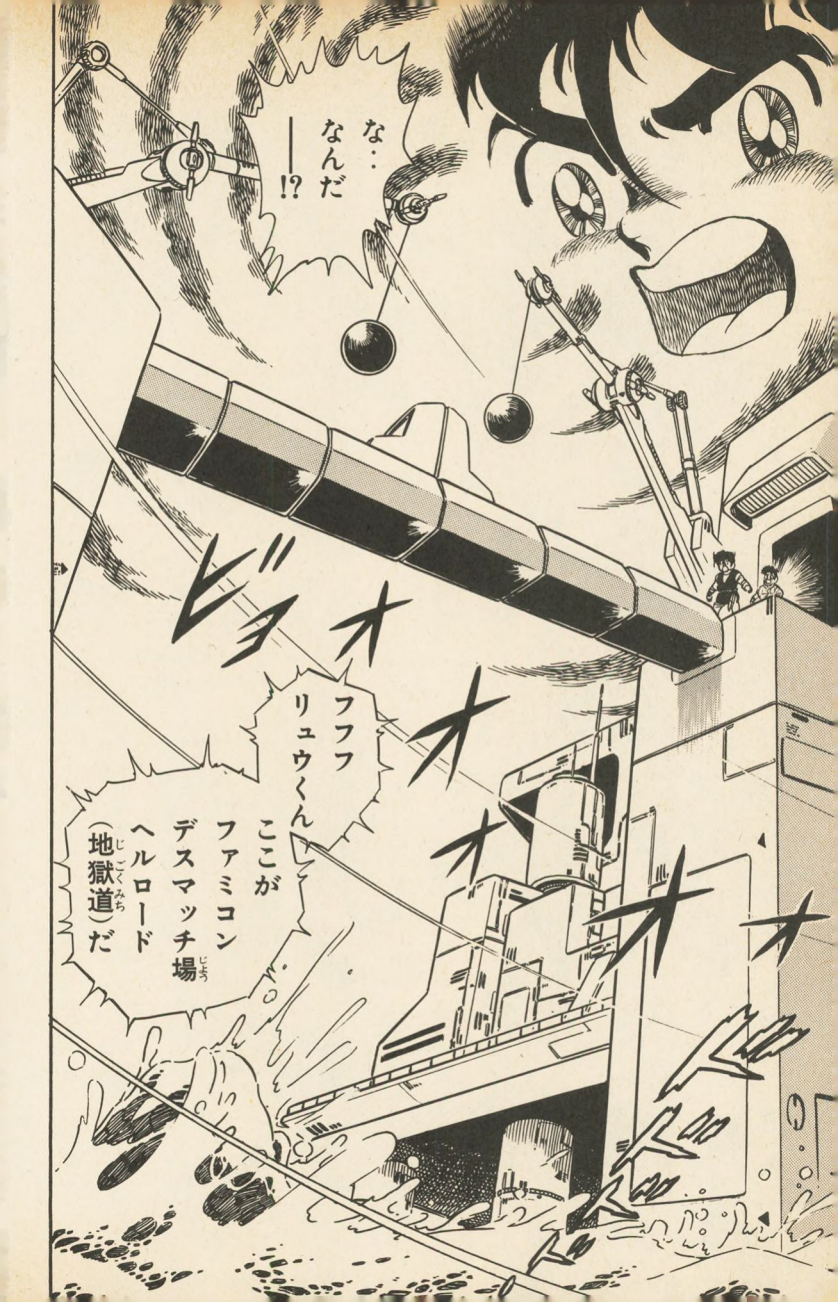

な・・
なんだ
――!?

ビヨオオオオオ

フフフ
リュウくん

ここが
ファミコン
デスマッチ場
ヘルロード
(地獄道)だ

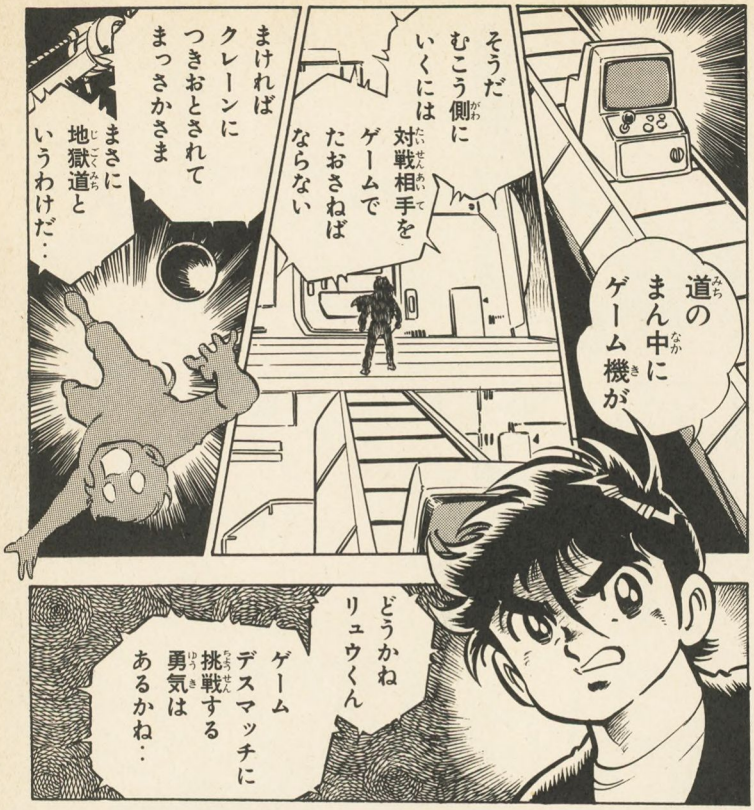
道のまん中にゲーム機が
そうだむこう側にいくには対戦相手をゲームでたおさねばならない
まければクレーンにつきおとされてまっさかさま
まさに地獄道というわけだ…
どうかねリュウくん
ゲームデスマッチに挑戦する勇気はあるかね…

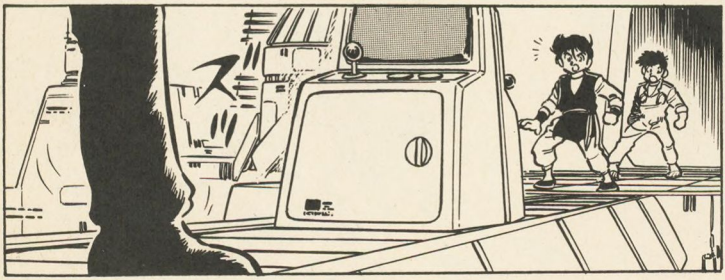
ズン!!

かれが対戦相手だ！
ケンが敵とは・・
コンボイスピリッツをなくしたか・・ケン
ぶるぶるぶるぶる
おまえのコンボイスピリッツ
おれのファミ拳でよびもどしてみせる！
このデスマッチうけてたつ！

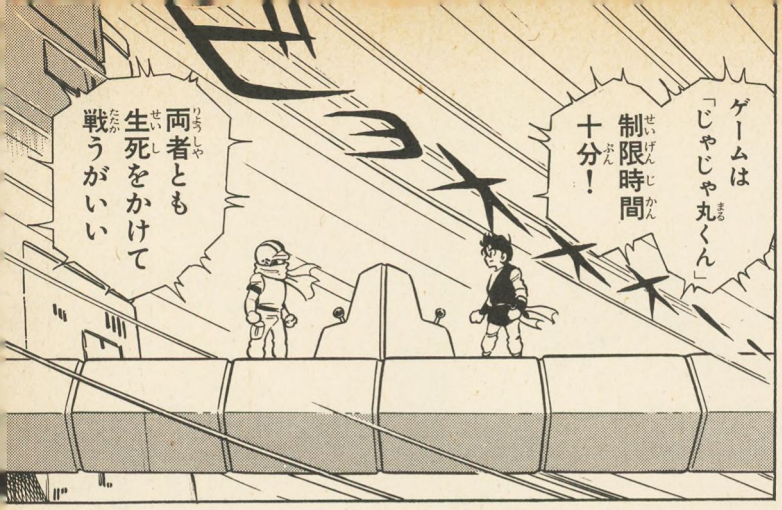
ゲームは「じゃじゃ丸くん」制限時間十分！
両者とも生死をかけて戦うがいい

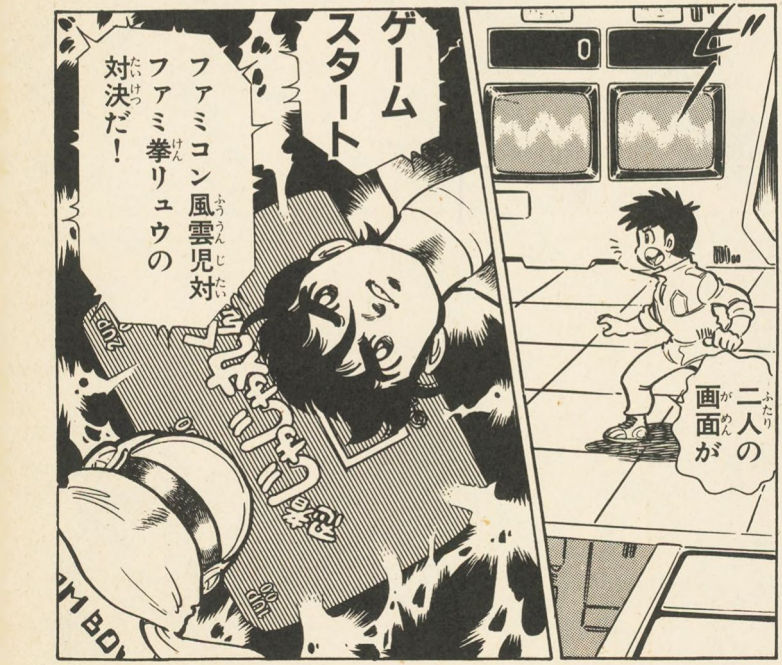
二人の画面が
ゲームスタート
ファミコン風雲児対ファミ拳リュウの対決だ！

リュウは
魔物を：
ケンは隠れ
キャラを
とっていく

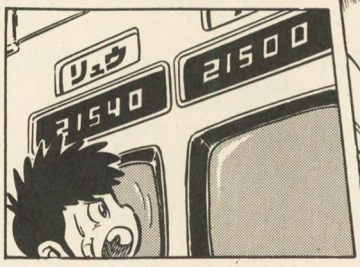
リュウ
21500
21540

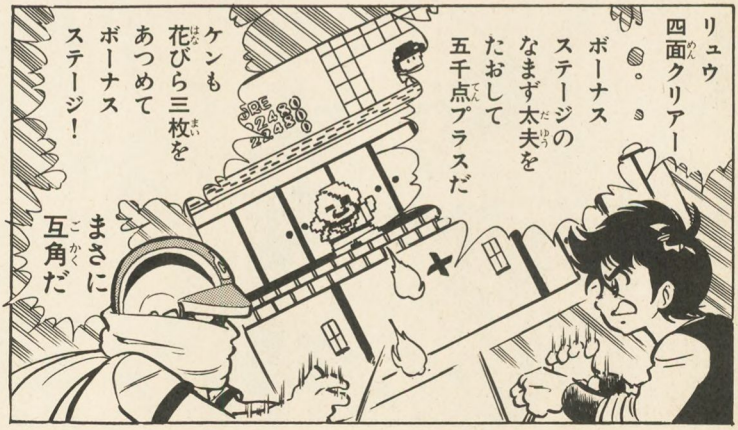
リュウ
四面クリアー
。。。
ボーナス
ステージの
なまず太夫を
たおして
五千点プラスだ
ケンも
花びら三枚を
あつめて
ボーナス
ステージ！
まさに
互角だ

ケンの
画面が
光った！
SCORE
HI 20000
1UP $140
2UP 00
大ガマが
あらわれた
じゃじゃ丸くん
隠れキャラ
忍法
パックン
大ガマだ

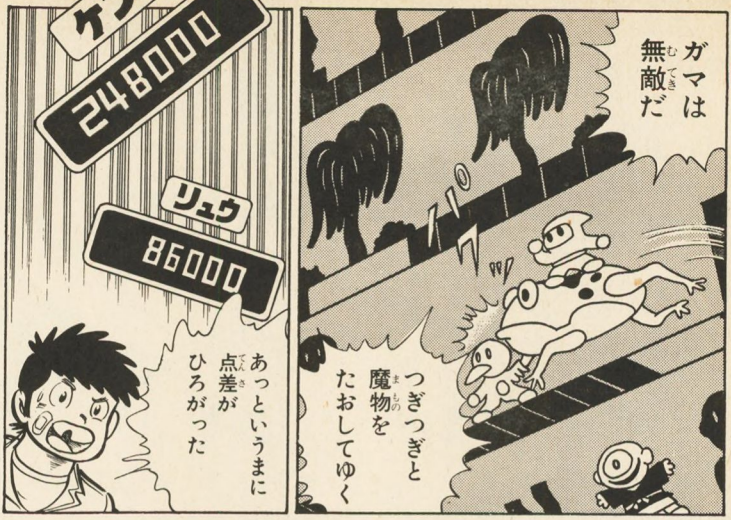
ガマは
無敵だ
つぎつぎと
魔物を
たおしてゆく
ケン
248000
リュウ
86000
あっというまに
点差が
ひろがった

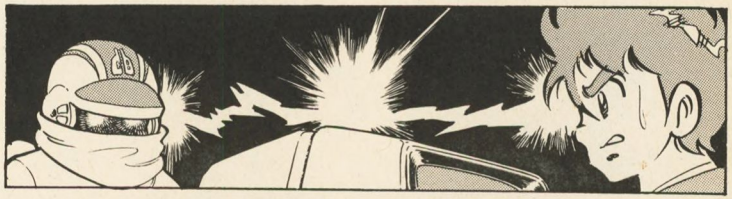

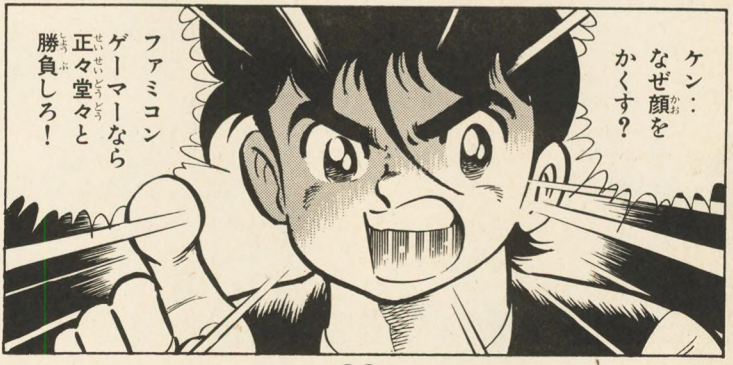
ケン：
なぜ顔を
かくす？
ファミコン
ゲーマーなら
正々堂々と
勝負しろ！

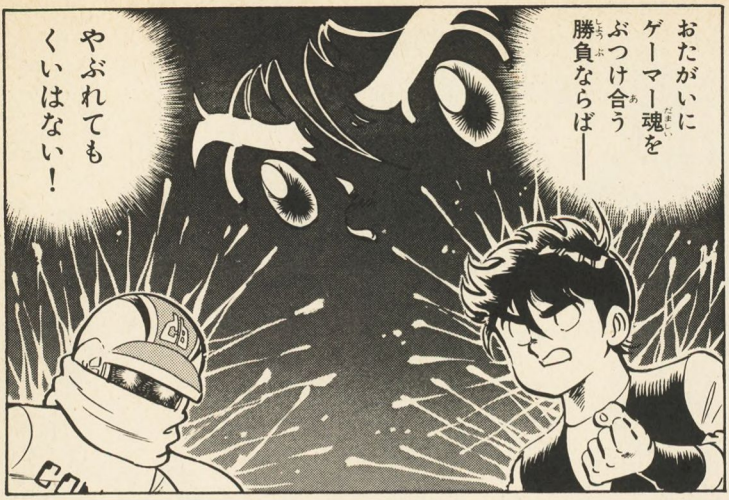
おたがいにゲーマー魂をぶつけ合う勝負ならば——
やぶれてもくいはない！

ふふふ・・
リュウといえどもあのケンにかなうものか

やつは
GG財団が
つくりあげた
ケンの
複製ロボット
ケンの
ゲームデータを
インプットし
コントロールの
正確さは
ケン以上の
怪物マシーンだ
友を失い
ゲームにまける
リュウは
ゲーマーとして
再起不能だ

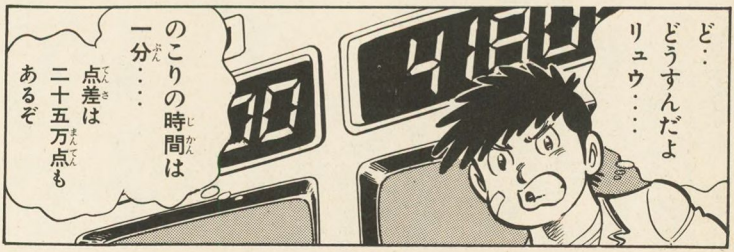
ど・・
どうすんだよ
リュウ・・・
のこりの時間は
一分・・・
点差は
二十五万点も
あるぞ

うおおっ
七面突入!!
SCORE
HI
1UP
2UP
おれは
最後まで
死力を
つくす!
な…
七面!
たしか
幻の
隠れ点が
あった
うおお〜〜っ
これが
おれの
ファミ拳だ

ファミ拳法竜破撃!!

おおっ！幻の隠れ点二十七万点をはじきだした!!

リュウの逆転勝ちだ！

ケン！
おれの手に
つかまれっ

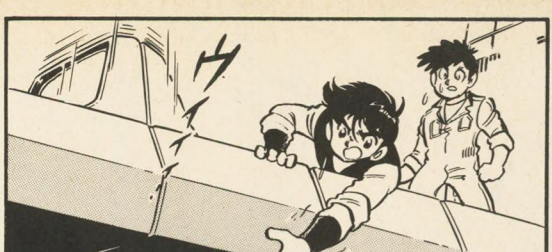
ウ

いこう
リュウ
ファミコン
戦士(せんし)が
まっている

あ〜〜っ！

ケン!!

第4部
裏スーパーマリオ編

リュウ!!
生きて
いたのか!?
ケンは海に
落ちたはず
なのに…
どうなって
いるんだ!!
さあ
いっしょに
いこうぜ
橋さんが
ぼくたちを
まって
いる
ここで
会えて
よかった〜
GIANT
GG財団の
手先のくせに
とぼけ
やがって!!
こんどは
なにを
たくらんで
いやがる!!
なんの
ことだ?
おれたちが
おくれたことを
おこってるのか?

わるかったな
おまえに
使ってもらう
ために
ニューコント
ローラーを
作っていたら
おくれてしまっ
たんだ
そんな
ことで
だまされる
もんか!!
そうだ
その女が
いっしょに
いるのが
うらぎり者の
証拠だ
うらぎり者
だって!?
どんなに
妨害されても
おれは仲間を
救出してみせる
ファミコン戦士が
つかまって
いるって!?
それじゃ
ぼくたちも…
うらぎり者の
手など
かりるか!!

ケン!!
リュウ なにしやがる!!
ニヤリ
おれをとめられるならとめてみやがれ!!
なにを誤解(ごかい)しているんだ?
リュウ!!
リュウってあんなやつかよォ……
あっ 女(おんな)がいない

いま
この島に
不吉な予感が
する・・・
橋さんは
なんの
ために
位置を
ここへ？
ケン!!

リュウは
ファミコン戦士が
つかまっていると
いっていた・・・リュウの
あとを追えば
なぞをとくカギが
見つかるかも
しれない

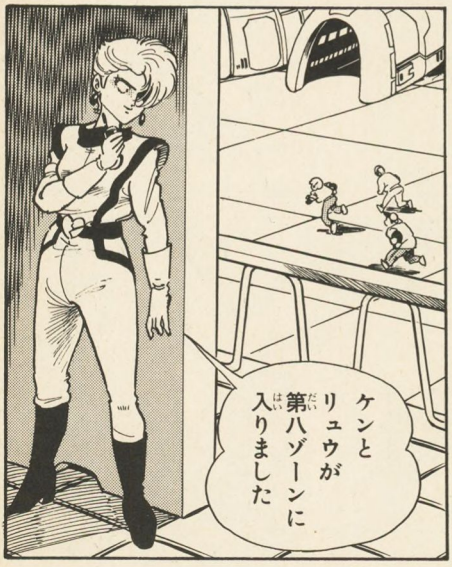
ケンと
リュウが
第八ゾーンに
入りました

了解
カメラを
そちらに
きりかえる

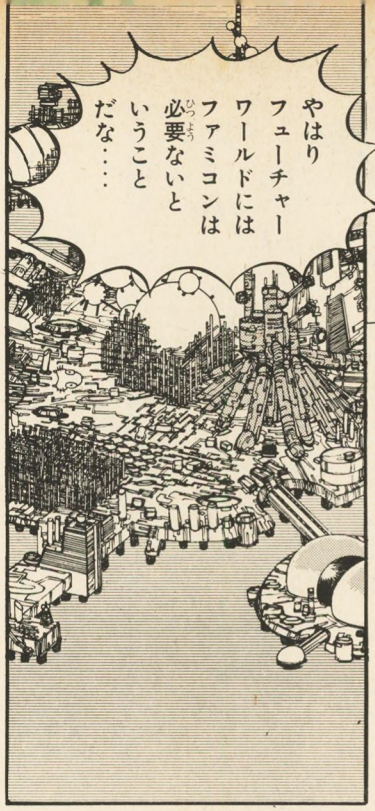
やはり
フューチャー
ワールドには
ファミコンは
必要ないと
いうこと
だな…

ファミコン戦士は
橋くんの
期待どおりには
動かなかったな

みんなは
どこに
とじこめられて
いるんだ?
もどり道が
わかる
かなァ…

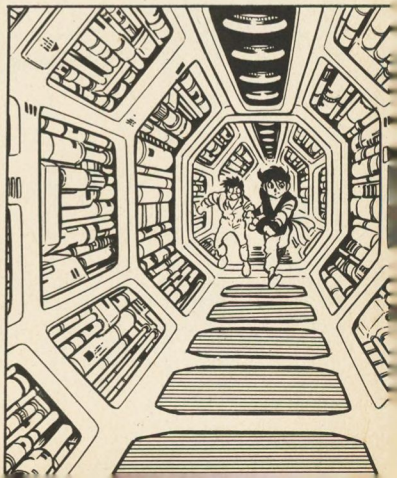

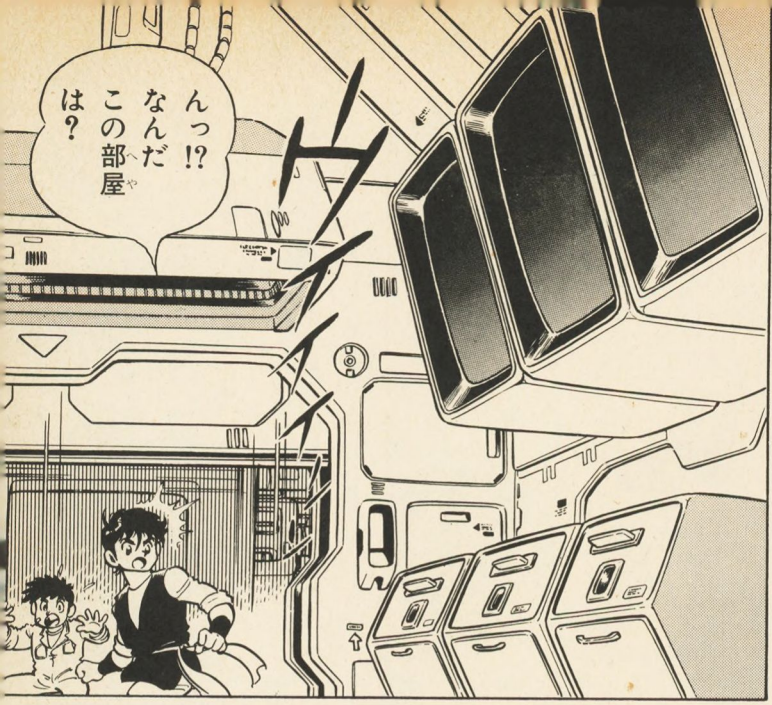
んっ!?
なんだ
この部屋
は?

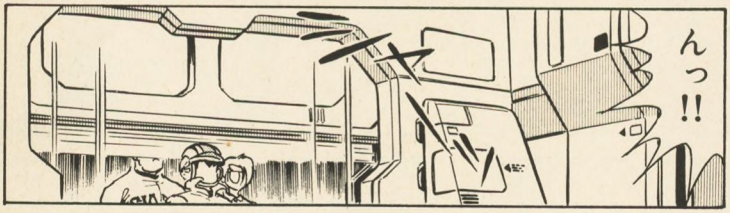
んっ!!

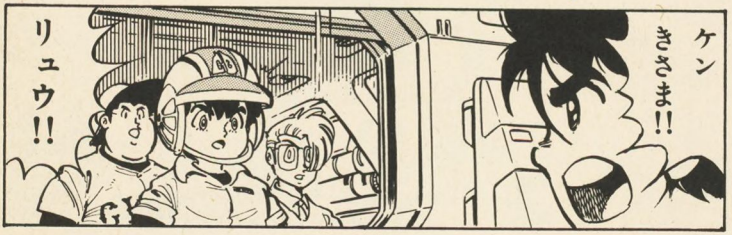
ケン
きさま!!
リュウ!!

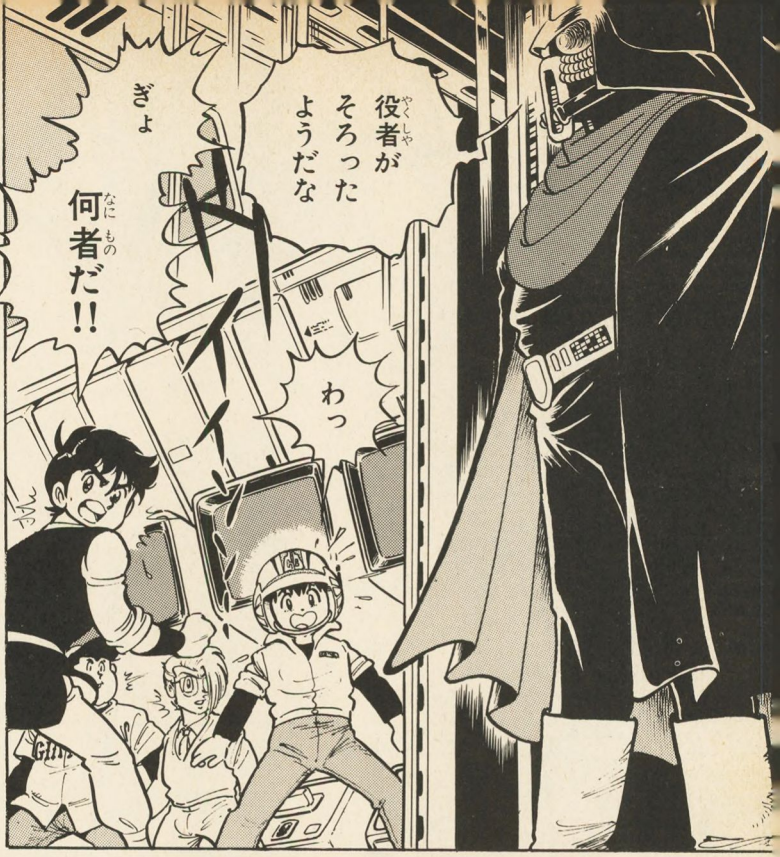
役者がそろったようだな
ぎょ
何者だ!!
わっ

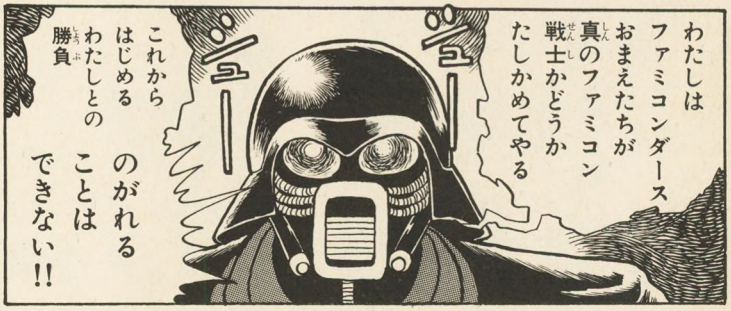
わたしはファミコンダース
おまえたちが真のファミコン戦士かどうかたしかめてやる
これからはじめるわたしとの勝負
のがれることはできない!!

コントローラーをとれ!!
わたしに勝てばいままでのなぞはとけるだろう!!
MARIO 000000
0×00
WORLD 1-1
TIME
SUPER MARIO BROS.
©1985 NINTENDO
1 PLAYER GAME
2 PLAY GAME
勝負はこれだ!!

ファミコンダース?
スーパーマリオで勝負?

フッ あんたをたおさなきゃ仲間の救出もままならぬということか

うけてやるこの勝負ファミ拳にかけて!!

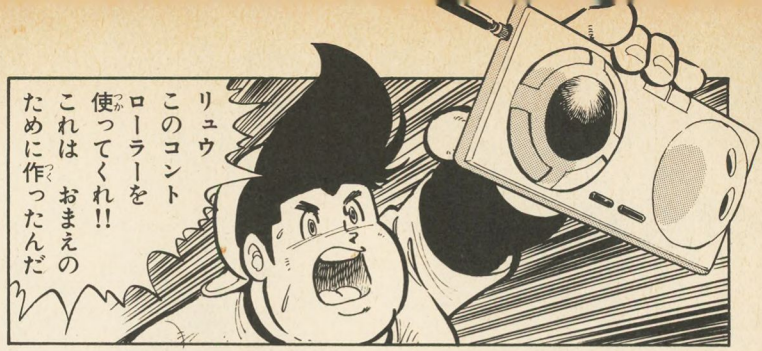
リュウ
このコントローラーを使ってくれ!!
これは おまえのために作ったんだ

うらぎり者のなさけはうけない!!
リュウ!!
なんてやつだ‥
おれはニューコントローラーを使う!!
ダースはこれでも手ごわいかもしれないな‥

準備はいいな‥
禁ワープのルールで勝負だ!!
スタート!!

WORLD 1-1
×3
ワハハハ
わたしの
究極拳に
ついてこれる
かな
グルなのは
わかっているんだ
ファミ拳で
かえりうちだ
MARIO
000000
リュウの
誤解をとくには
このニューコン
トローラーの
威力を見せる
しかない!!

なにィ!!
いきなり
メットが
でてきた!!

こ これは
裏マリオだ!!

そのとおり!!
画面は同じでも
攻撃パターンは
表よりも
むずかしいぞ!!

エレベーターの
はばも
せまくなっている!!

WORLD
1-4

真空
十字拳で
一一四

攻撃パターンなどで
うろたえる
ファミコン拳じゃない!!

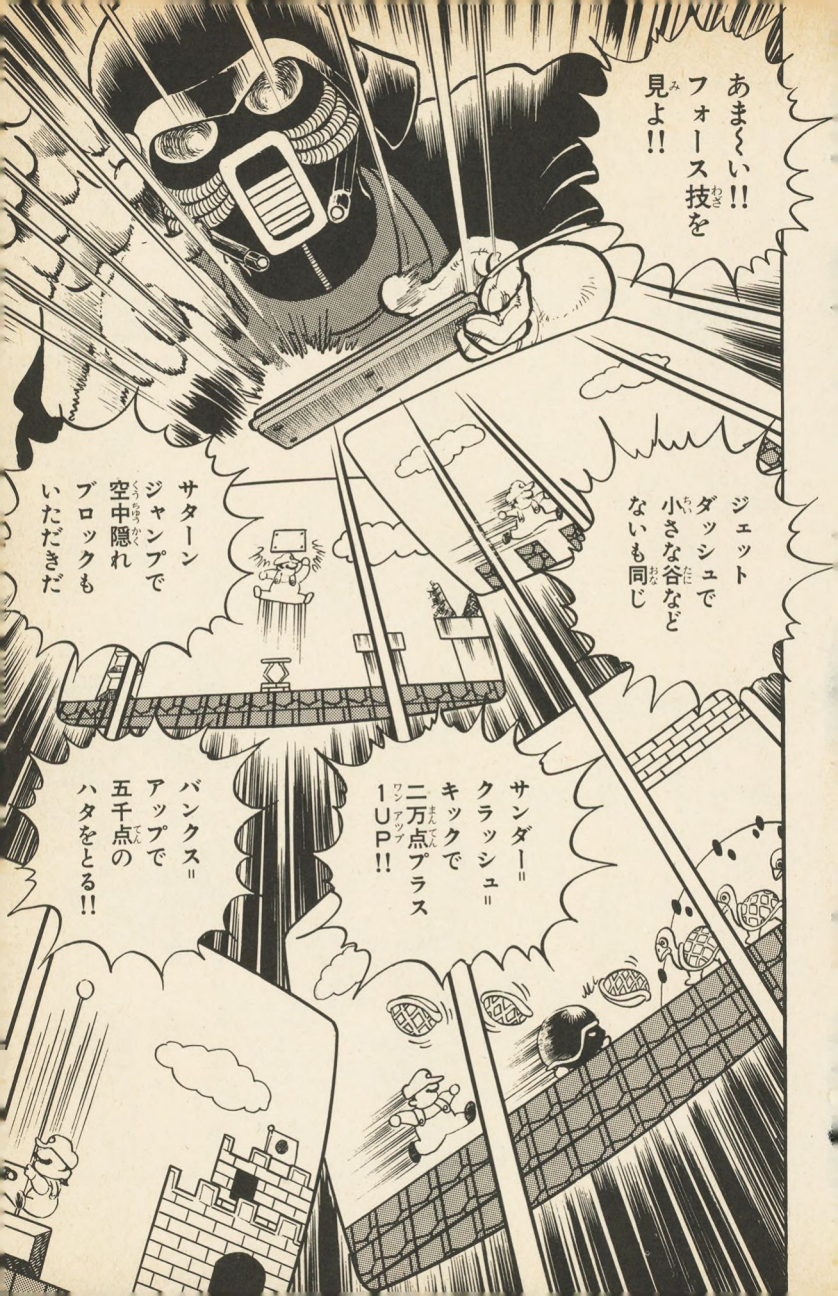
あま〜い!!
フォース技を
見よ!!
ジェット
ダッシュで
小さな谷など
ないも同じ
サターン
ジャンプで
空中隠れ
ブロックも
いただきだ
サンダー＝
クラッシュ＝
キックで
二万点プラス
1UP!!
バンクス＝
アップで
五千点の
ハタをとる!!

ケンは絶望か!!
一人おくれて
いるぞ!!
リュウも
あれでは
……
面数はクリアー
しているが
隠れ金庫が
とれていない!!
ファミ拳法
翔竜跳
ダースの
技は
かんぺきだ
そして
リュウも
ひけをとらない
いくら
ニューコント
ローラーと
いっても
おれは:
……

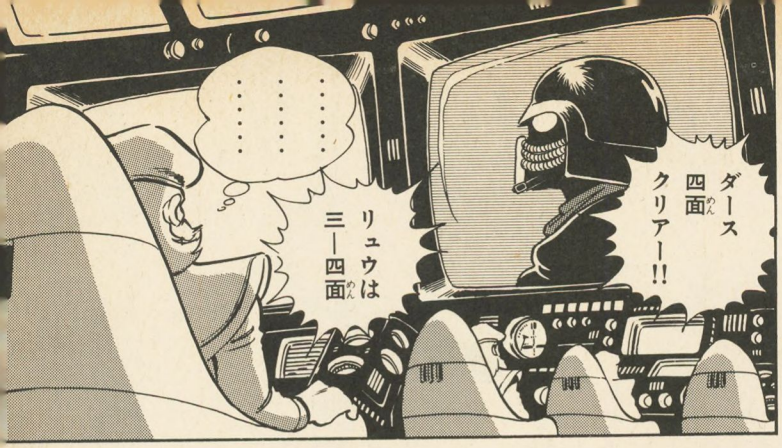
ダース
四面
クリアー!!
リュウは
三―四面
……
……
……

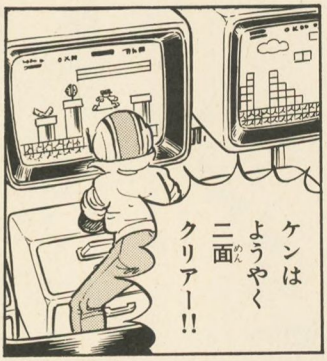
ケンは
ようやく
二面
クリアー!!

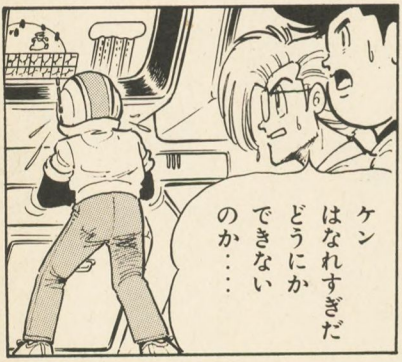
ケン
はなれすぎだ
どうにか
できない
のか……

二人のスピードに
くらべると
おれはのろまな
カメになっちまった
でも ニュー
コントローラーの
特性をいかす技を
いま見せてやる!!

まぼろしの
神わざ「マリオ
大増殖」を‥
ハイスピード
トリガーで
スイッチオン!!

二ひきの
ノコノコが
三一一の階段を
おりてきたときが
チャンス
二ひきめを
階段の途中で
殺したら
Aボタンを
パルス連打!!
やった〜っ
ジェット
ダッシュと
同じように
スコアが
どんどん
あがっていく
2000
1000
800
500
1UP
8000
5000
マリオも
どんどん
ふえる!!

三面がおわったところでマリオが十九ひきになった
MARIO 000000 ×90 WORLD 4-1
WORLD 4-1
×=9
フ〜ッこれでとうぶんゲームオーバーはない!!
はやいだけが技じゃない得点できるものは すべてとってみせる
ダースとリュウの戦いは八面に突入しても ツバぜりあいだ!!
TIME

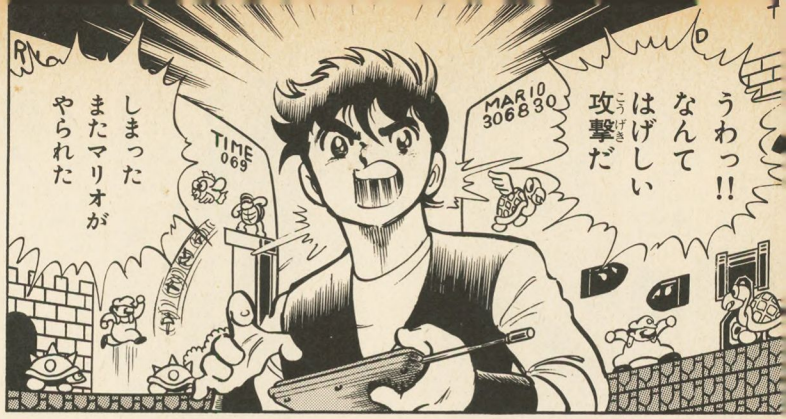
うわっ!!
なんて
はげしい
攻撃だ
MARIO
306830
TIME
069
しまった
またマリオが
やられた

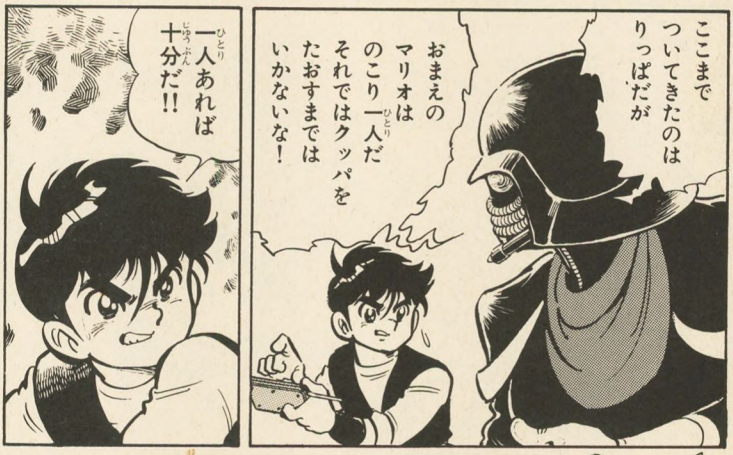
ここまで
ついてきたのは
りっぱだが
おまえの
マリオは
のこり一人だ
それではクッパを
たおすまでは
いかないな!
一人あれば
十分だ!!

ピコーン
なに
しやがる!
あせるな!

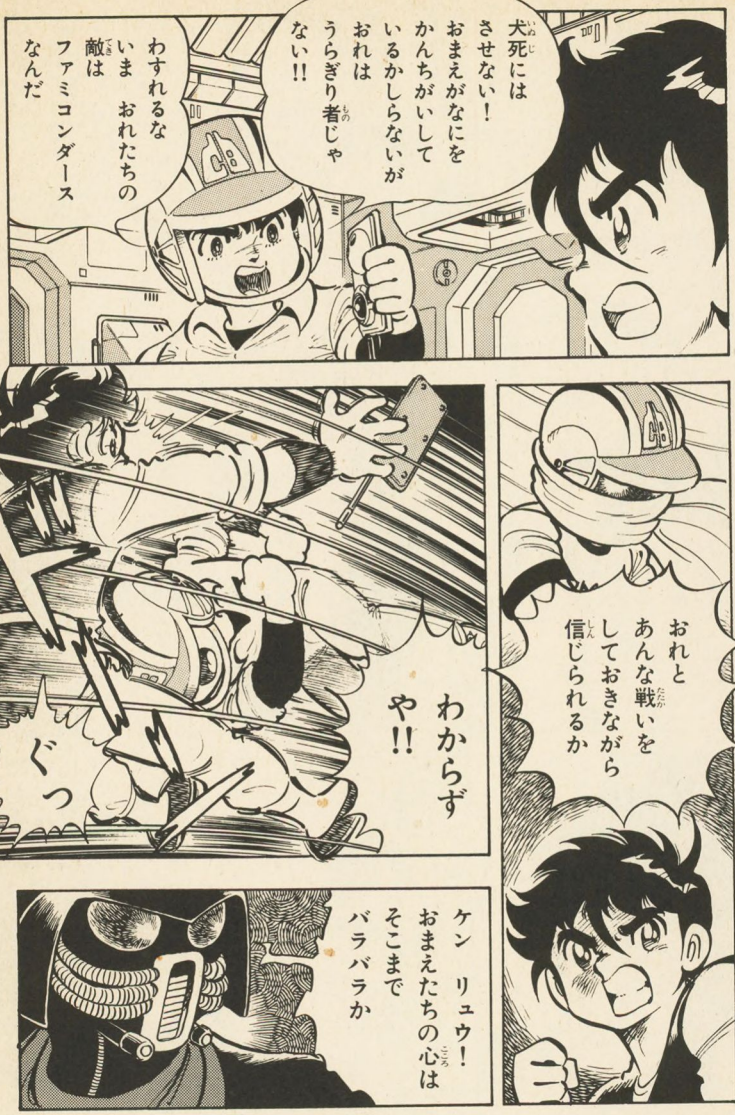
犬死にはさせない！
おまえがなにをかんちがいしているかしらないがおれはうらぎり者じゃない!!
わすれるないま　おれたちの敵はファミコンダースなんだ
おれとあんな戦いをしておきながら信じられるか
ケン　リュウ！
おまえたちの心はそこまでバラバラか
わからずや!!
ぐっ

ケン
リュウ
けんかしちゃ
だめだ！
それじゃ
ダースに
戦うまえに
負けて
いるじゃないか
ケン!!
卓也
もう一つの
コントローラーを
さあ リュウ
このコントロー
ラーを使え
おれを
うらむのは
それからでも
おそくない
おれが
おまえに
追いつくまでに
おまえも
大増殖をして
チャンスをつく
るんだ!!
……
……

1UP 8000 5000
このコントローラーの手ざわりこれがコンボイスピリッツの結晶か・・・
轟雷拳マリオ大増殖!!
やった!
MARIO
WORLD TIME
WORLD
ぐっリュウも大増殖したか・・
それでいいんだおれも八一ニをクリアーしたぞ

ケン…
おれは
まちがって
いたのか
さあ
やってやろうぜ
ニューコント
ローラーで
打倒ファミコン
ダースだ
コンボイ
スピリッツと
ファミ拳魂の
ドットチェンジ
いま二人は
心技とも
一体！

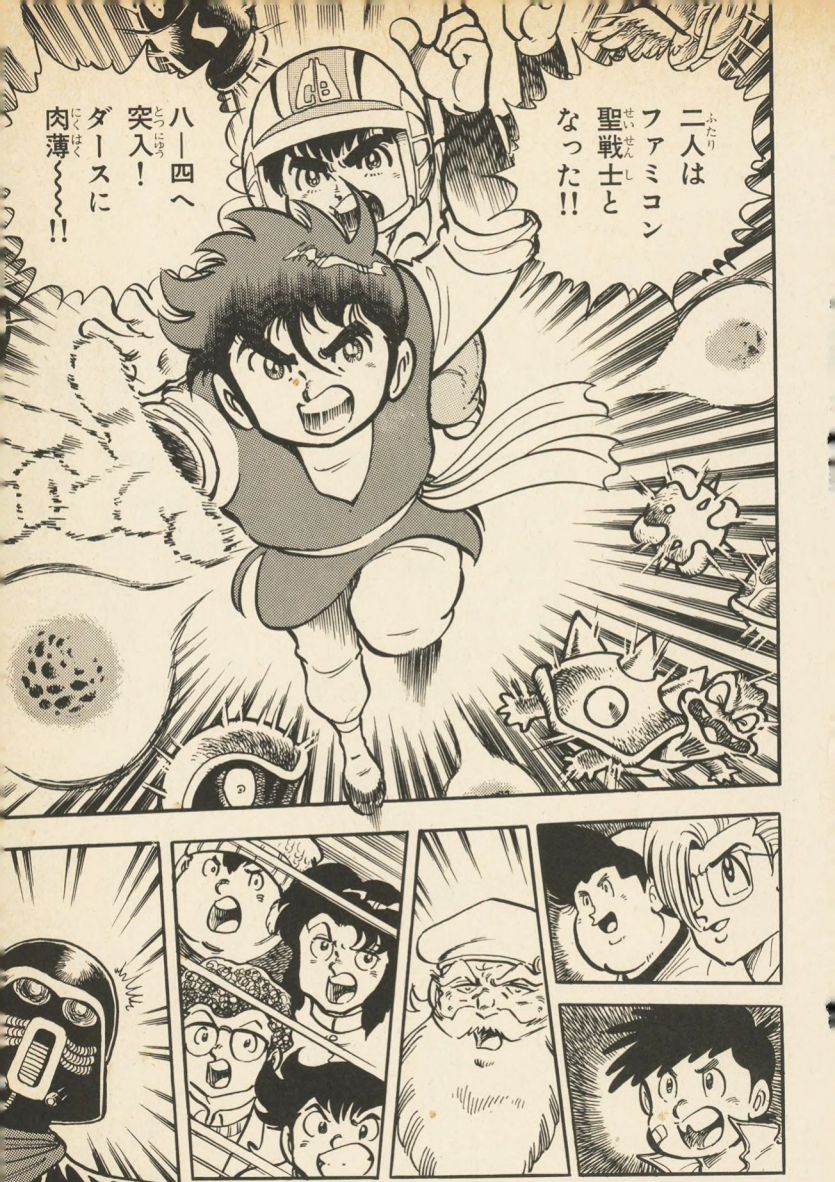
二人は
ファミコン
聖戦士と
なった!!
八―四へ
突入!
ダースに
肉薄～～!!

きたな
ファミコン
戦士!!
ケン　リュウ
いまこそ
おまえたちに
ふさわしい
試練を
さずけよう!
なにい!
ダースのマリオが
クッパに触れたら
巨大クッパが現れた!?

ファイア
マリオ
日輪(にちりん)！
月輪(げつりん)!!
ファイア〜〜!!
ゴオオオ

聖炎
ビックバン!!
ダースの
仮面が!!
ダースの正体は
橋さん!?

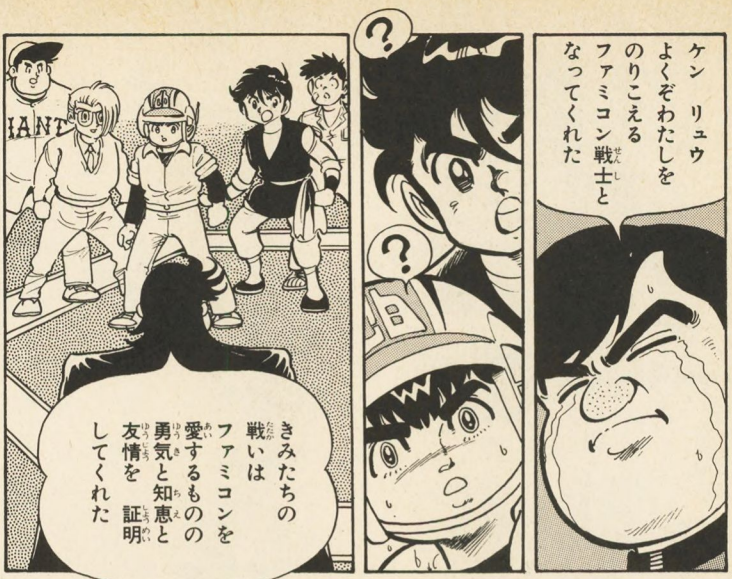
ケン　リュウ
よくぞわたしを
のりこえる
ファミコン戦士と
なってくれた
?
?
IANT
きみたちの
戦いは
ファミコンを
愛するものの
勇気と知恵と
友情を　証明
してくれた

会長！
ファミコン戦士の
戦いは
見ていただけた
はずです！
裁定を・・・
ケン！
リュウ!!

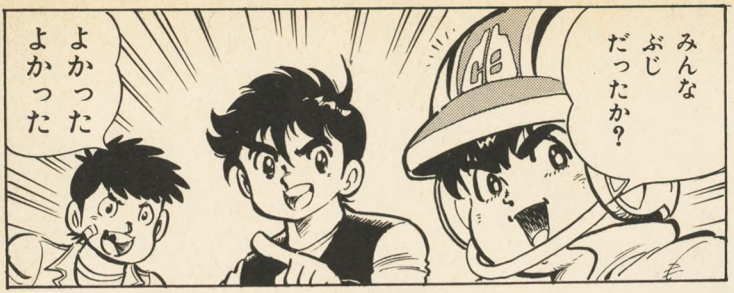
みんな
ぶじ
だったか？
よかった
よかった

橋くん
ファミコン
追放は
撤回しよう
未来への希望である
フューチャー
ワールドにとって
ファミコンは
有害となると
考えていたが
では　ファミコン
戦士たちの情熱を
わかってくださいましたか！
ファミコン戦士の
友情と勇気を
めざめさせたのが
ファミコンならば

ファミコン少年のための
ファミコン少年によるファミコンランドはフューチャーワールドになくてはならないものだ!!

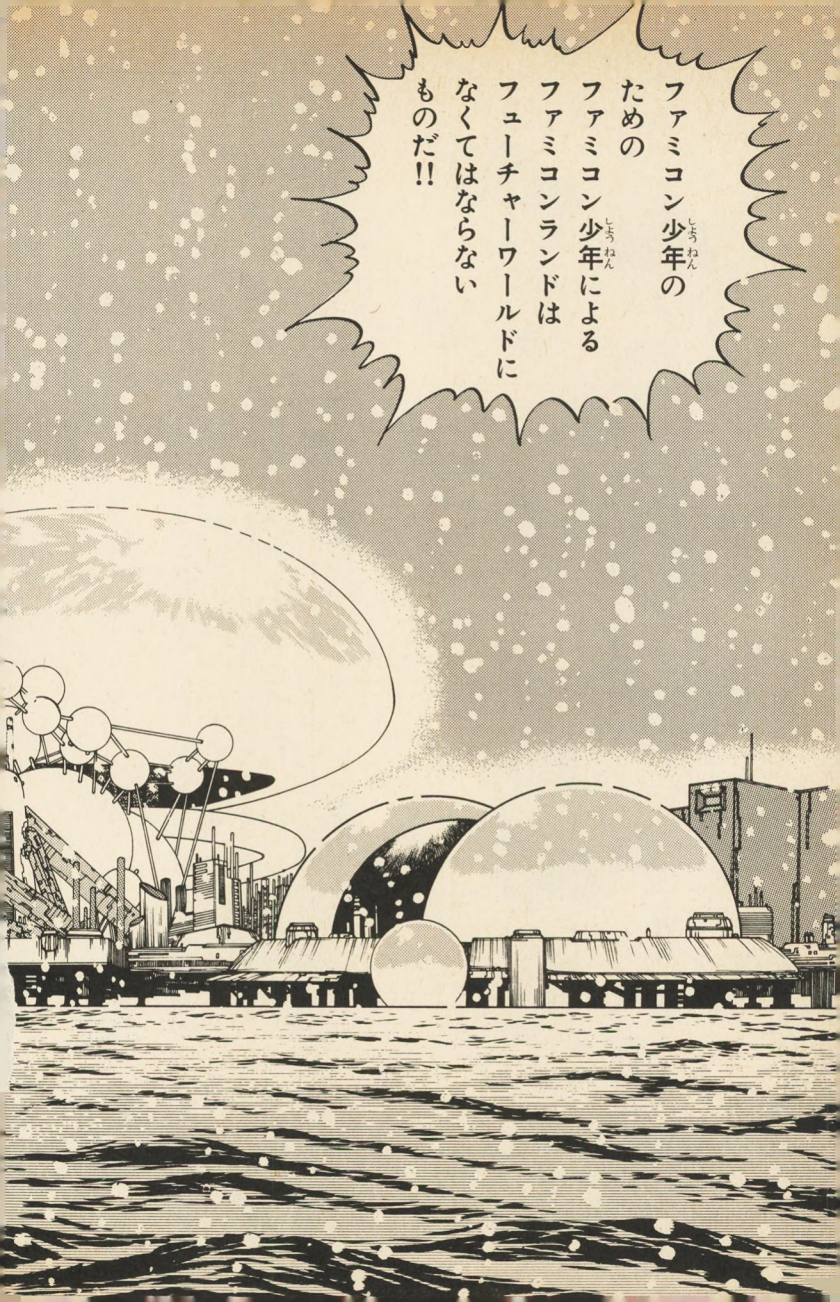

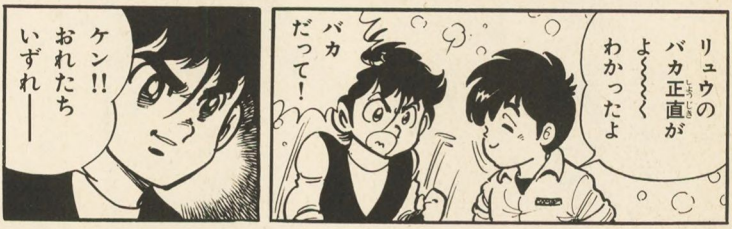

〔決戦！　フューチャーワールドの巻　おわり〕

★ネオ＝ナチスの陰謀！　の巻★

PART1　パソコンコネクション　プロローグ

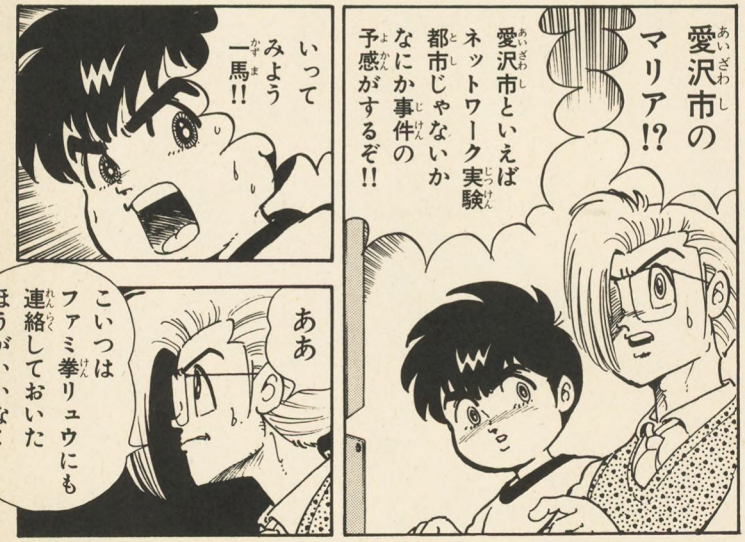

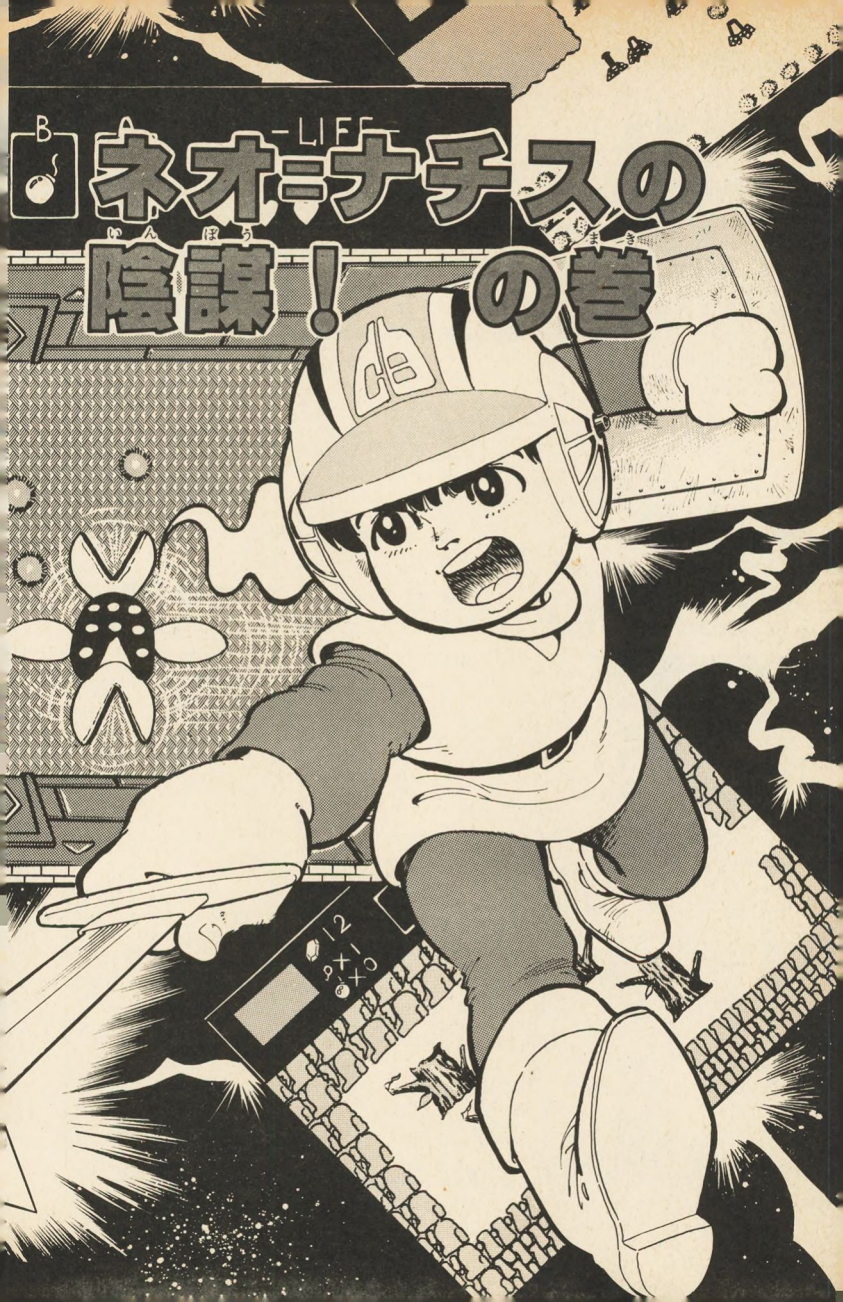
B
A
LIFE
ネオ＝ナチスの
陰謀！の巻

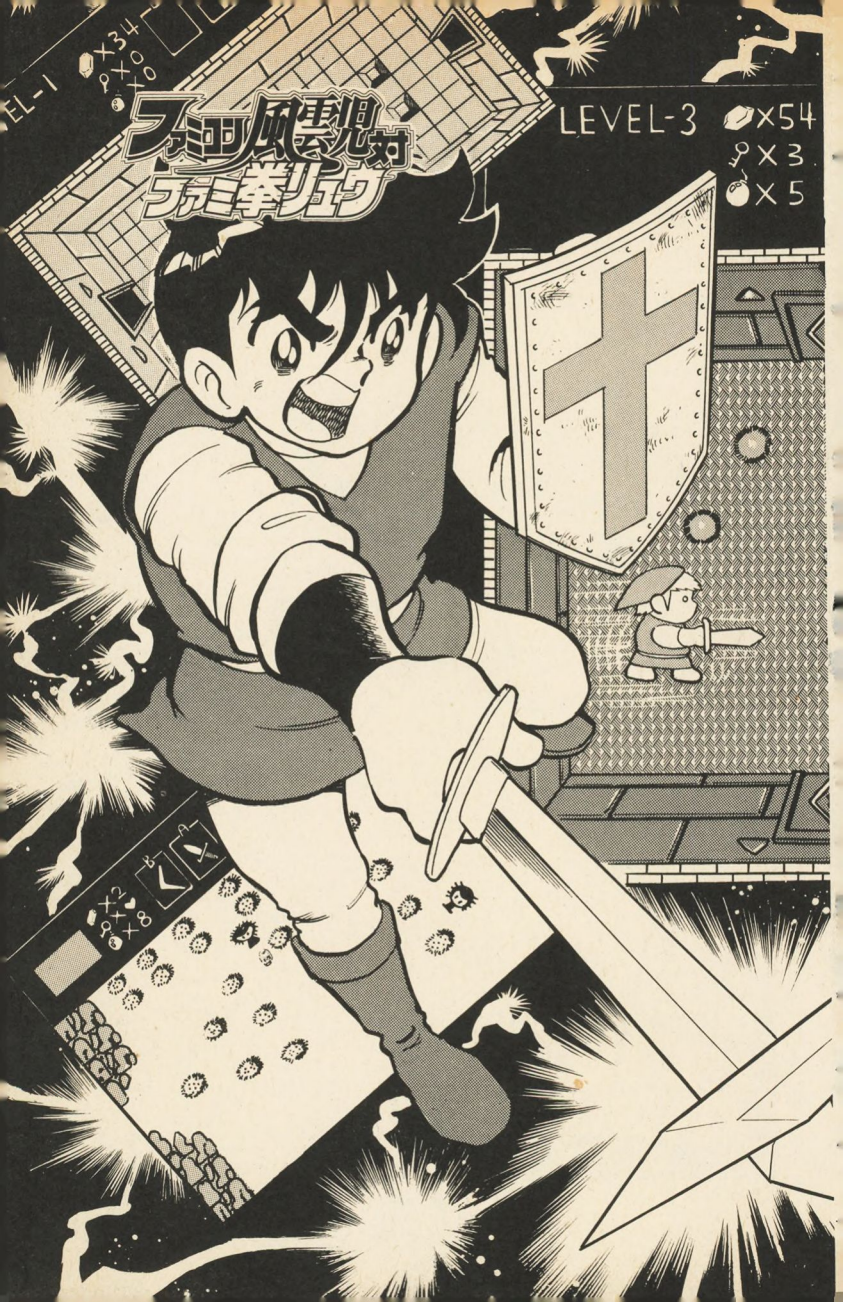
ファミコン風雲児対
ファミ拳リュウ
LEVEL-3
×54
×3
×5
×34
×0
×0
×2
×8

愛沢市かずいぶんへんぴなところが実験都市に選ばれたものだな・

だけどここでの実験が成功すればいずれコンピューターネットワークで全世界がむすばれるんだ・

NASA

もしもしよその町からおこしですね

きっぷ 大人・小人

きっぷ 大人・小人

このIDカードをおもちください

ID CARD

※IDカード➡身分証明書のことだよ！

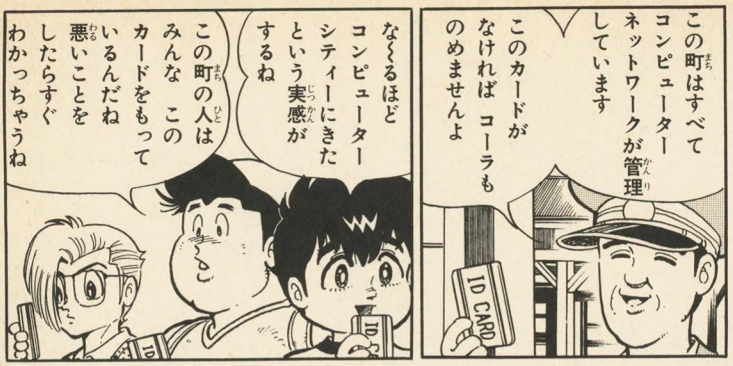
この町はすべて
コンピューター
ネットワークが管理
しています
このカードが
なければ コーラも
のめませんよ
ID CARD
なるほど
コンピューター
シティーにきた
という実感が
するね
この町の人は
みんな このカード
をもっている
んだね
悪いことを
したらすぐ
わかっちゃうね

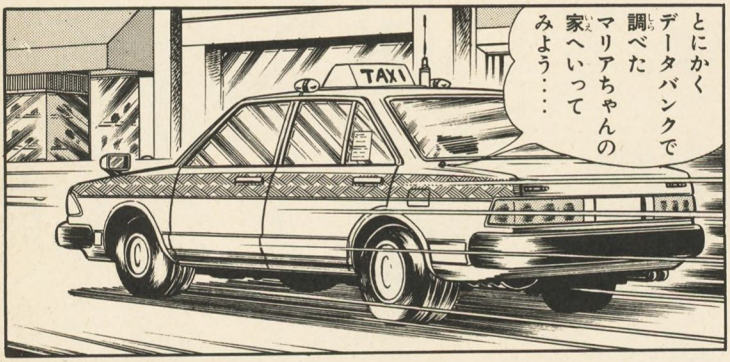
とにかく
データバンクで
調べた
マリアちゃんの
家へいって
みよう・・・
TAXI

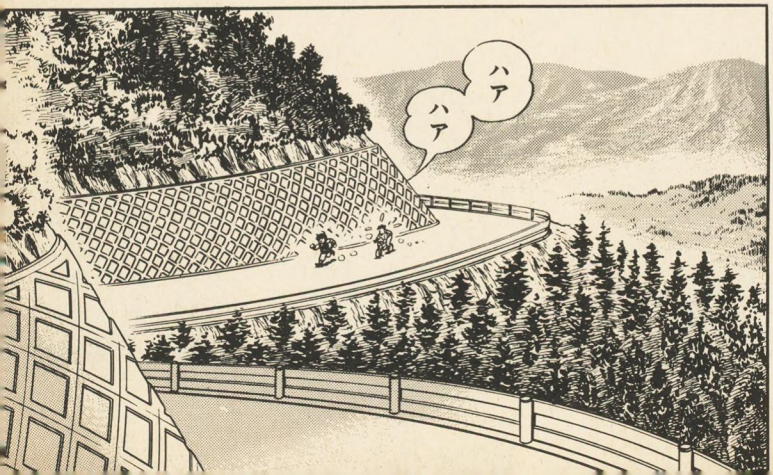
ハア
ハア

リュウ
休もうよ
ハアハア
こんな山道を
走って愛沢市へ
いくなんて……
これもおれに
とっちゃ だいじな
トレーニングだよ
ハア
ハア
先にいって
くれ もう
だめだ
ハア
あ〜あ ケン
たちといっしょに
電車でくれば
よかった
うわああ!!
ガシャン
どうした
勇太
人が!!
人が
たおれて
いる!!
なにい!!

け　警察に
とどけようよ

まて!!

こ……
これを…

どうした
しっかり!!

たのむ
この謎を
といてくれ

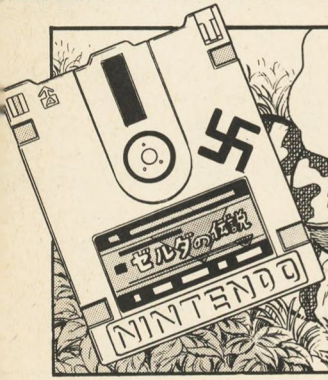

さもないと
愛沢市が……
いや日本も…
世界中が
壊滅する!!
……

カッ…

これは
ゼルダの伝説
このディスクが
どうしたと
……？

ぼうやたちには
必要ないものさ
こちらに
わたして
もらおうか
……

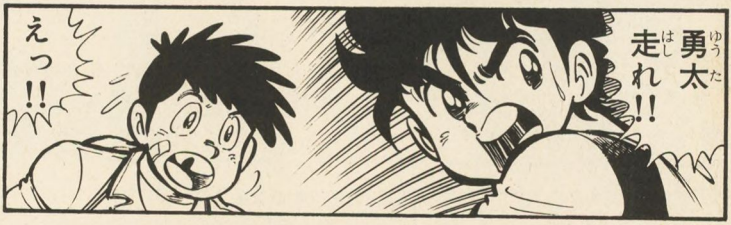
勇太
走れ!!
えっ!!

!!

ハーッ
キキヤッ
しっかり
つかまって
いろよ
にがすな
追え!!
追え!!
でやあ!!

ケンたちに
パソコンネットワーク
都市を見にいこうって
さそわれて
きらくにきたけど
ぶっそうなことに
なったぜ…

いったい町で
なにがおこった
んだ？
はやくケン
たちと合流
しなくては…
どう
なってんの？

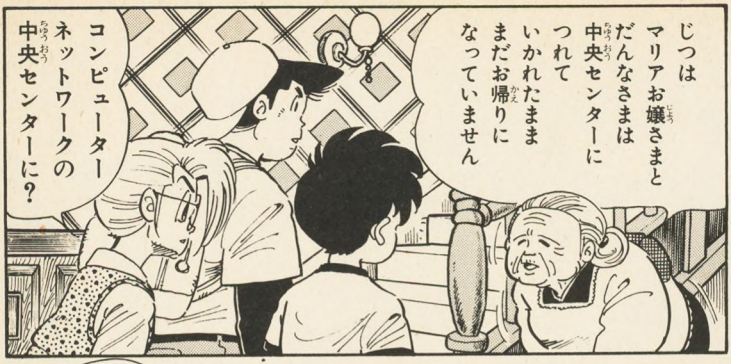
じつは
マリアお嬢さまと
だんなさまは
中央センターに
つれて
いかれたまま
まだお帰りに
なっていません
コンピューター
ネットワークの
中央センターに？

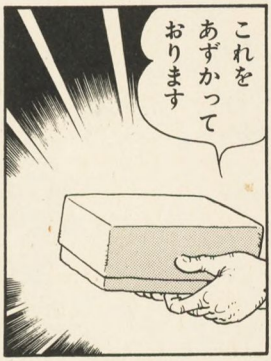
これを
あずかって
おります

ゼルダの伝説の
ディスク!!
手紙も
入っている

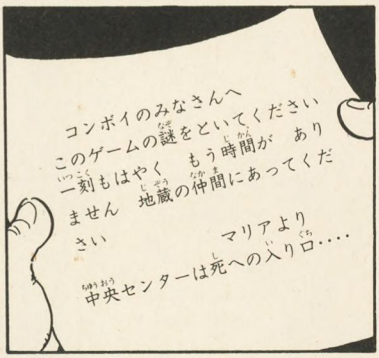
コンボイのみなさんへ
このゲームの謎をといてください
一刻もはやく　もう時間が　ありません　地蔵の仲間にあってください
マリアより
中央センターは死への入り口....

卓也
ポータブル
ファミコンを
だしてくれ
ムダだ
ディスクまでは
もってこな
かった

そうか
それじゃあ
地蔵の仲間
とかに
あってみる
しかないな・
おばあさん
地蔵の場所を
教えてください
うお
――っ!!
なにを
する!!
きさまら
だな
この町で
なにかを
たくらんで
いるのは!!

命がおしければ
この件から
手をひくんだな
ヘッヘッヘッ
おまえたちの
動きはすでに
総統に連絡
してある
そんなおどしに
のるおれたちじゃ
ない!!
ぐっ!!
ファミ拳リュウと
コンボイが
この
町にのりこんで
きてるだと!!
おまえたちの
陰謀をたたき
つぶしてやる!!

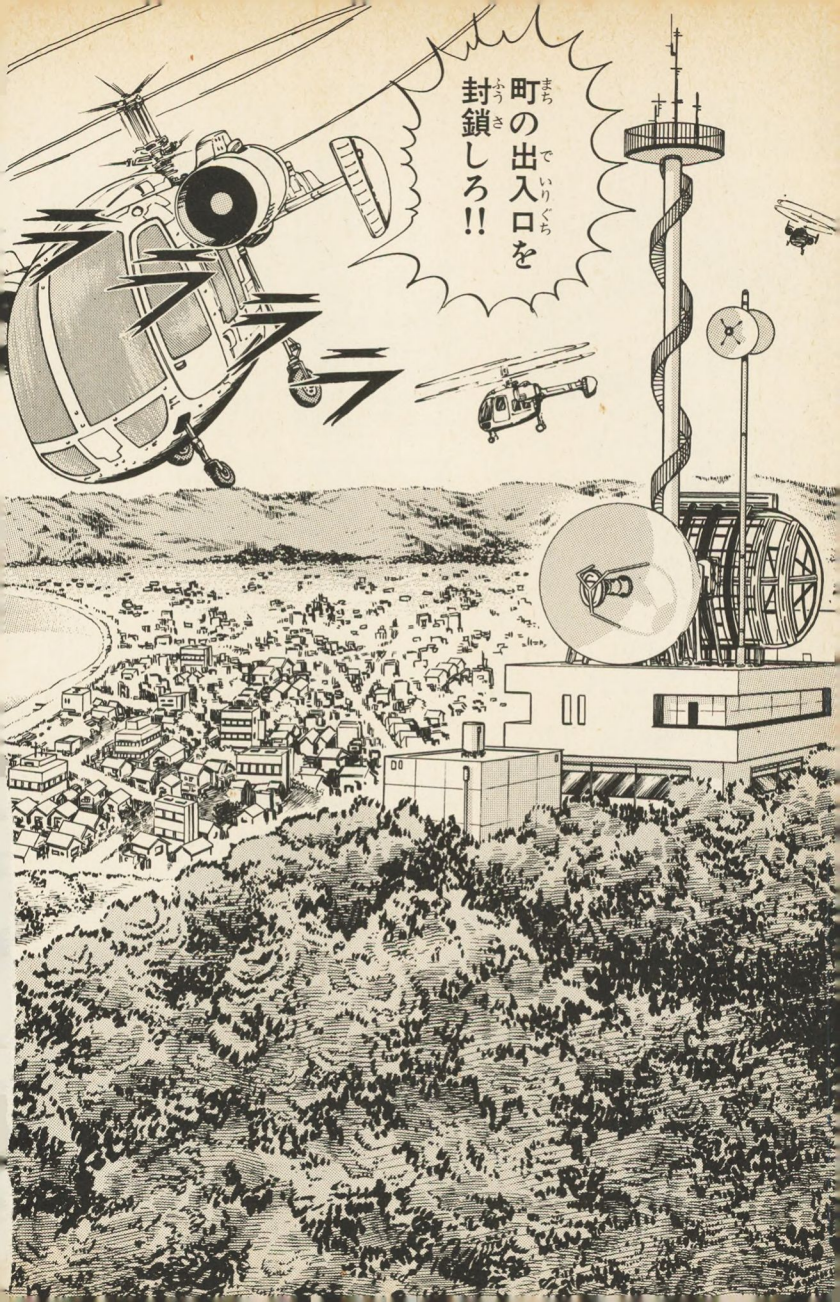
町の出入口を封鎖しろ!!

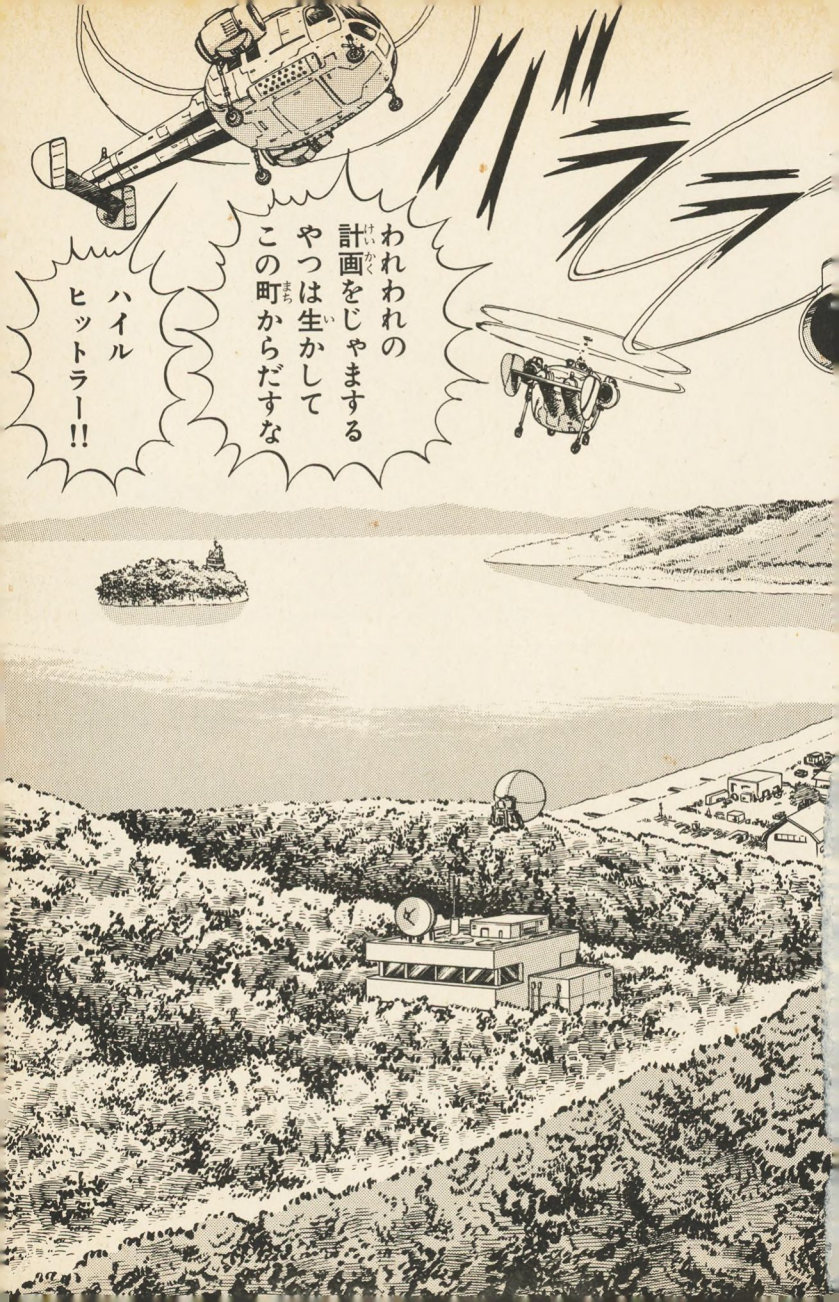
バラバラ
われわれの計画をじゃまするやつは生かしてこの町からだすな
ハイル ヒットラー!!

リュウとコンボイたちがディスクを手に入れたぞ!!

なんとしてでもつかまえるのだ！

……

ザッ

リュウ……どうしよう

この川をわたらなければケンたちと合流できないぜ

ん〜と

ごそごそ

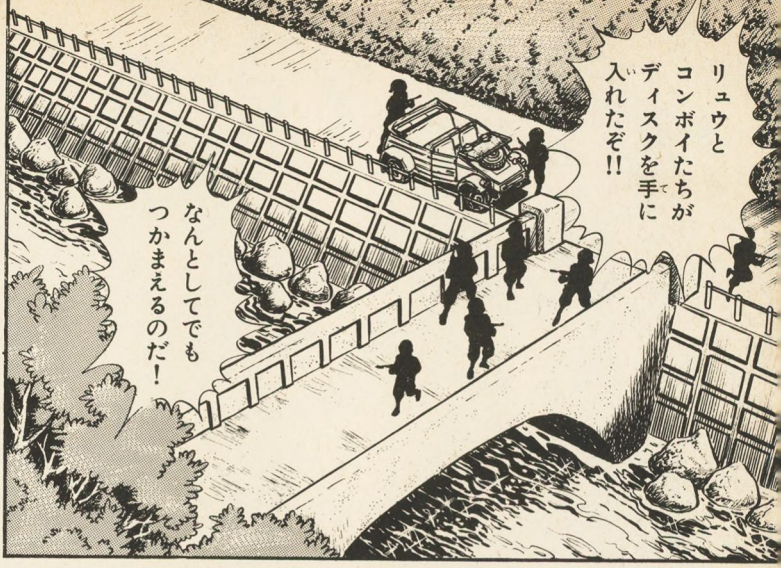

ようし…

勇太いこう

チャッ

ザ…
リ・リュウだ
ファミ拳には前進あるのみ！敵中突破だ！
ファミ拳竜風陣！
ぐわああ

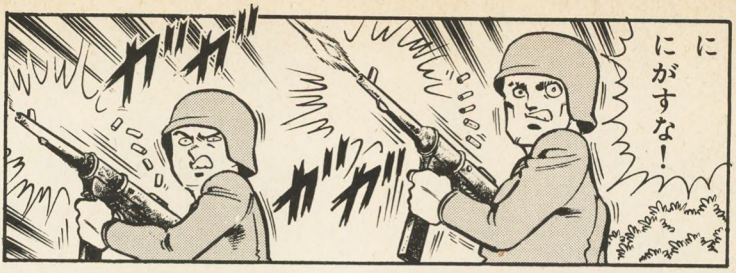
に
にがすな!

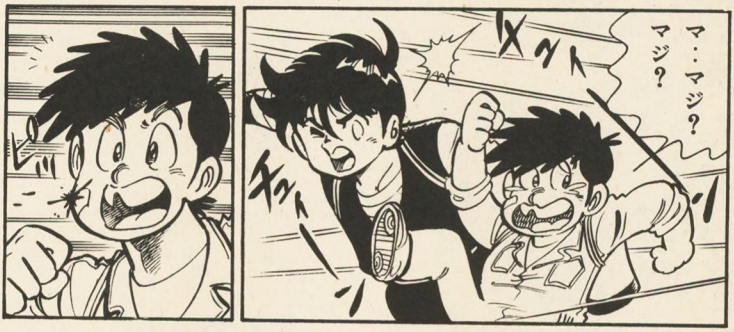
マ・マジ?
マジ?

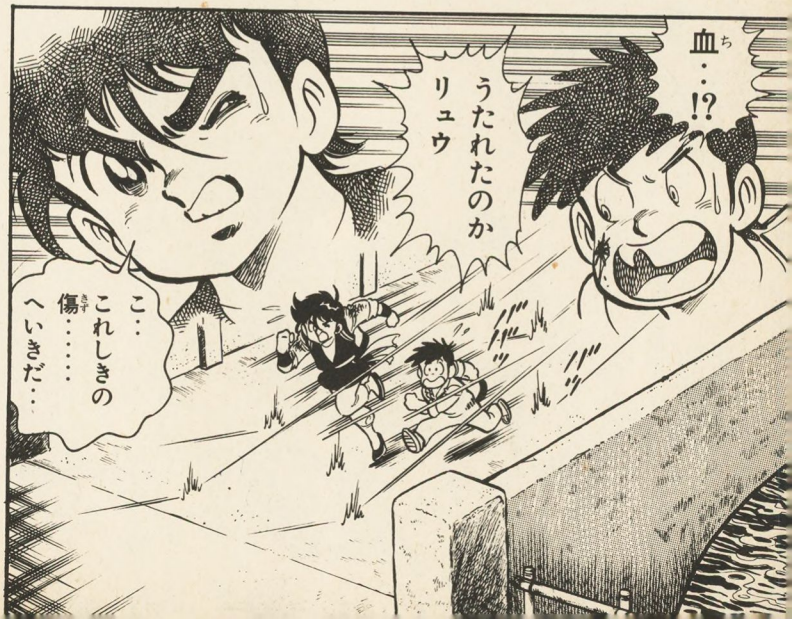
血(ち)・・!?
うたれたのか
リュウ
こ・・
これしきの
傷(きず)・・・・・
へいきだ・・

走れ勇太
ザザザ
く……血がとまらない
ハア
ハア
ハア
リュウ
ガクッ
血が…こんなに…
このままじゃ……リュウの血がなくなっちまうよ〜〜〜っ
ガサ…
だれだ!?

ひどい
ケガ…！
は…
はやく
こっちへ
しずかに
はこんで！
ペタ
ペタ
……
……
クル
クル

さすが
ファミ拳
リュウさんね
この秘伝の
薬をぬって
声をあげなかったのは
あなたがはじめてよ
き・・
きみは？
わたしは
笛有いずみ
・・・・・
マリアは
わたしの
親友なの

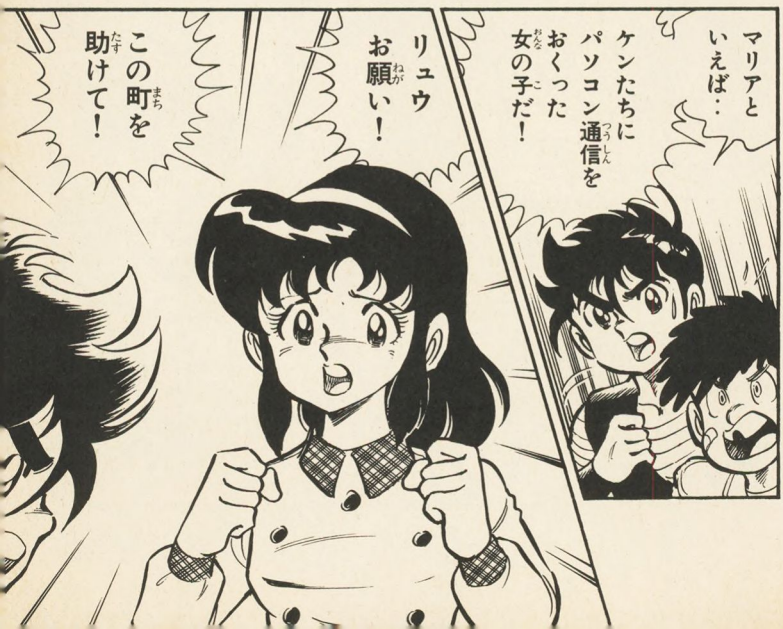
マリアと
いえば・・
ケンたちに
パソコン通信を
おくった
女の子だ！
リュウ
お願い！
この町を
助けて！

パソコン大好き
少女のマリアは
パソコン通信のさいちゅうに ぐうぜん
この町の一大事を
知ってしまったの・・
一大事
・・・・?
ネオ＝ナチスが
愛沢市の 全世界
コンピューター
ネットワークを
ねらっているわ!
マリアは
口ふうじのために
彼らにつかまって
しまったの
ネオ＝ナチス
――!!
いずみちゃん
教えてくれ
マリアさんや
この町を救うには
いったいどうすれば
いいんだ!?

マリアは
ゼルダの伝説の
謎をといてって
いってたけど・・
なに・・
ゼルダの伝説の
謎をといて
くれ・・・
あ・・・
あのディスク!?
ゼルダの伝説
こ・・・
このディスクに
マリアさんや
この町の運命が
かかっているのか

ファミコンのディスクシステムはどこにある!?
すべてのコンピューターはネオ＝ナチスに押収されて
ある場所といったら……
コンピューターネットワークの中継基地
滝の中に入って！
そこが入り口よ
ドドド
ドドド

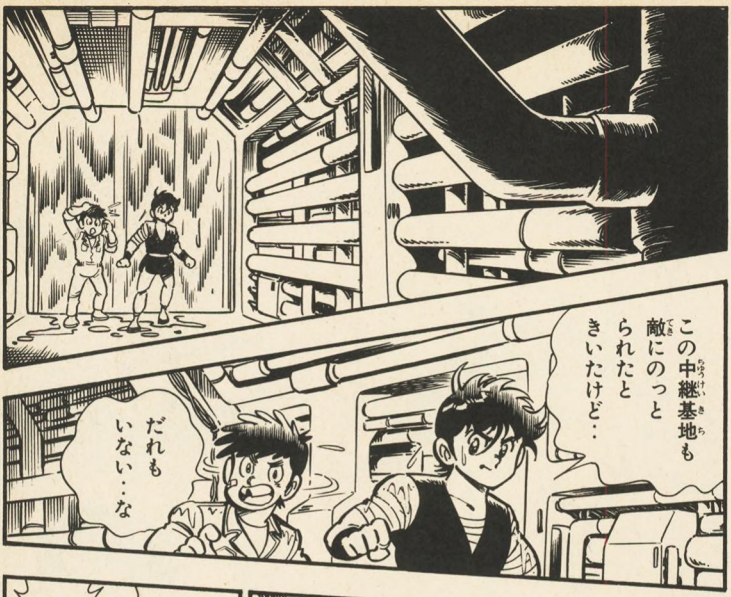
この中継基地も敵にのっとられたときいたけど…
だれもいない…な

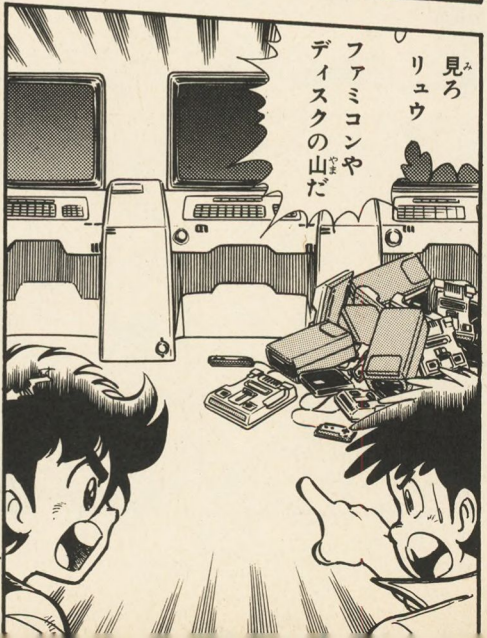
見ろリュウ
ファミコンやディスクの山だ

勇太セッティングしてくれおう

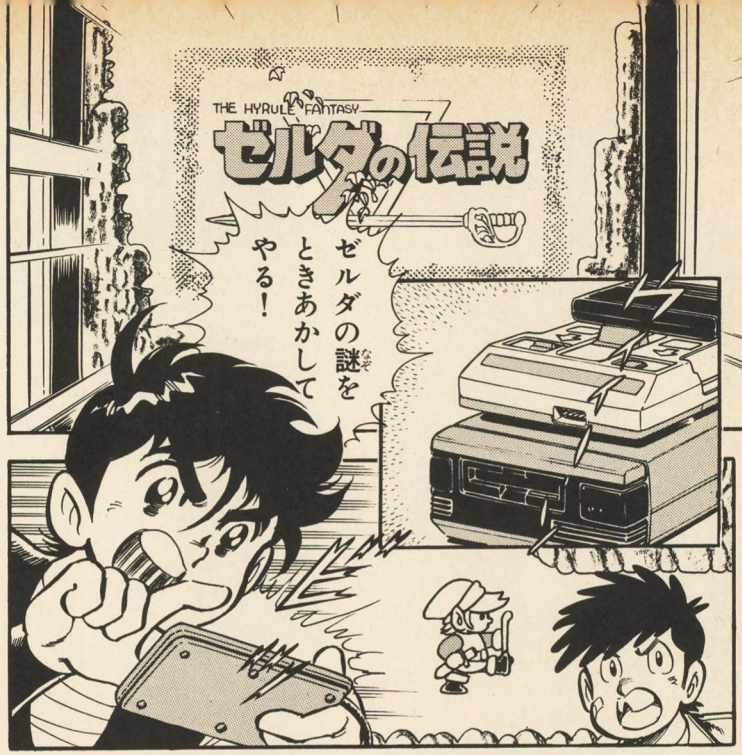
THE HYRULE FANTASY
ゼルダの伝説
ゼルダの謎をときあかしてやる！

すごいぞ あっというまにLEVEL1の入り口だ！
リュウ 敵に見つかる前に 全面クリアーしてくれよ・・・・

そうは
いかんな
ギク
リュウよ
こそこそと
やっても
ファミコンは
楽しめんぜ
ファミコンで
おれと戦え！

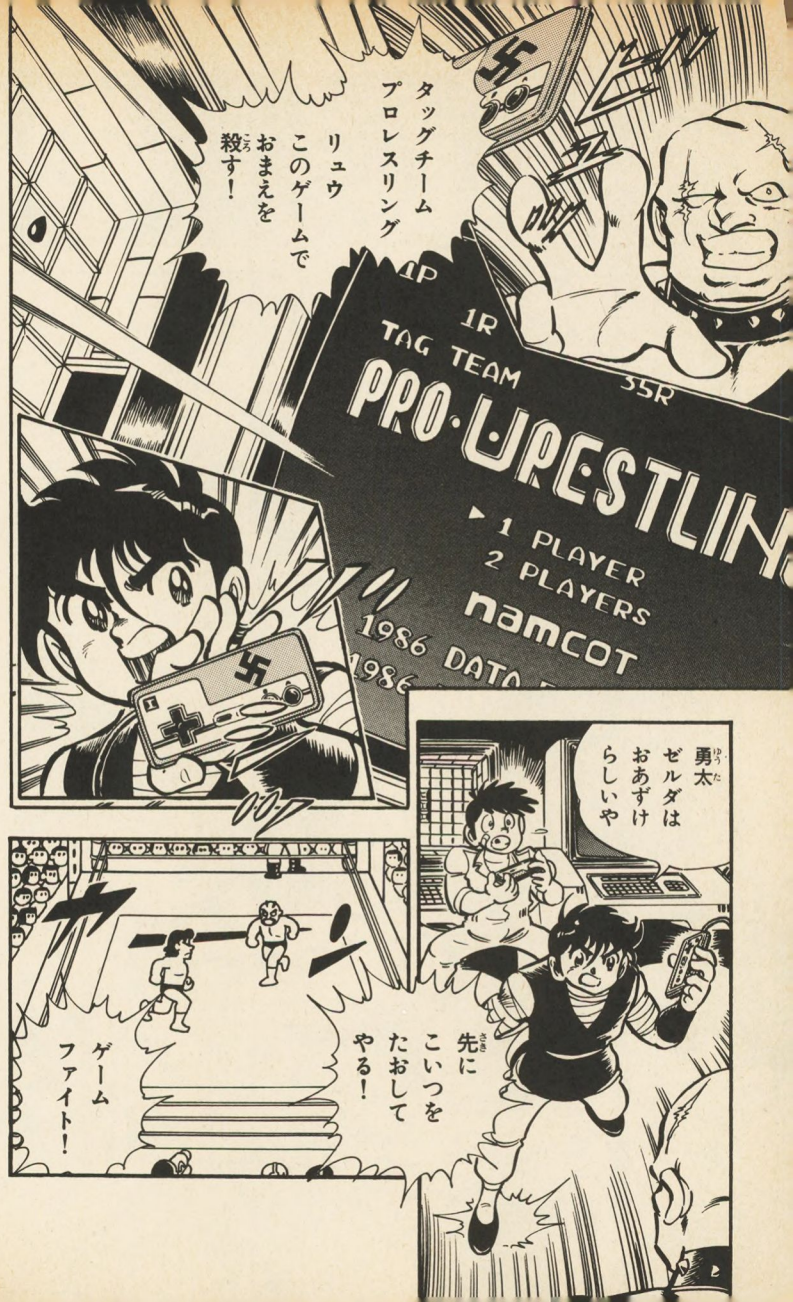
タッグチーム
プロレスリング
リュウ
このゲームで
おまえを
殺す！
1P
1R
TAG TEAM
55R
PRO·WRESTLING
1 PLAYER
2 PLAYERS
namcot
1986 DATA
勇太
ゼルダは
おあずけ
らしいや
先に
こいつを
たおして
やる！
ゲーム
ファイト！

おれは
ストロング
バッド
チームだ！
リュウは
リッキー
ファイ
ターズ！
パンチ攻撃
（Aボタン）が
きまったら
Bボタンを
うつ
Bボタンの
連打で
いろいろな技が
しかけられるのさ
な・なんだ
このコント
ローラーは
ほんものの
パンチ（技）を
くらったような
ダメージをうけた

このファミコンはネオ＝ナチスの殺人シミュレーションだ
ゲームキャラがうけたダメージはそのままゲーマーにつたわる殺人機械よ！
死ねいリュウ！
場外ファイト凶器攻撃!!
ガキン
鉄柱攻撃だ！

場外乱闘まで
プログラミング
されてるとは・・
ま・・まさに
プロレス
地獄・・・・
掟やぶりの
プロレス
ゲームだ！

ウルトラ
マシーンに
タッチだ！
リッキーの
ダメージを
すこしでも
回復させるんだ
P.ATTACK
ガ

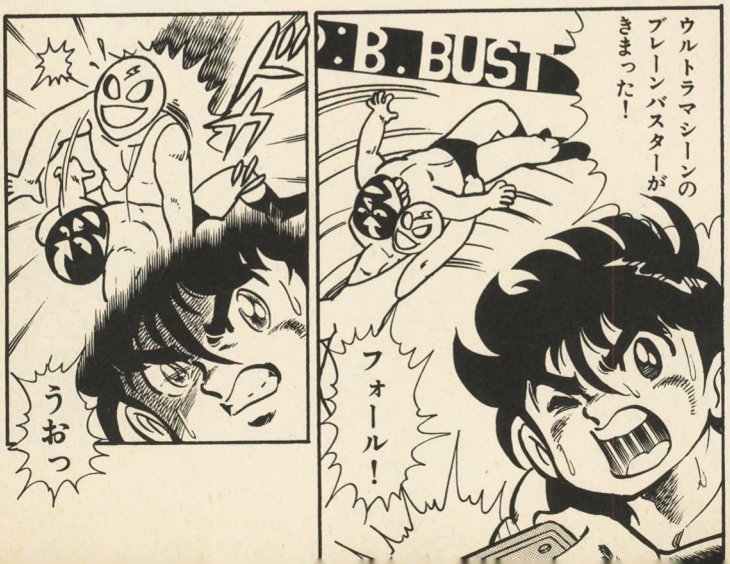
ウルトラマシーンの
ブレーンバスターが
きまった！
B.BUST
フォール！
うおっ

ウォーリーが
助けに入った
小手先の
ファミ拳は
真の格闘技
プロレスには
むかないようだな
がはは…
拳法…
プロレス…
そして
ファミコンは
男の格闘技だ
おれの
ファミ拳プロレスを
見せてやる…

ファミ拳
竜旋風
うおおっ
超スピードの
連打攻撃‥
リュウの手が‥
リッキーの動きが
み‥見えない！

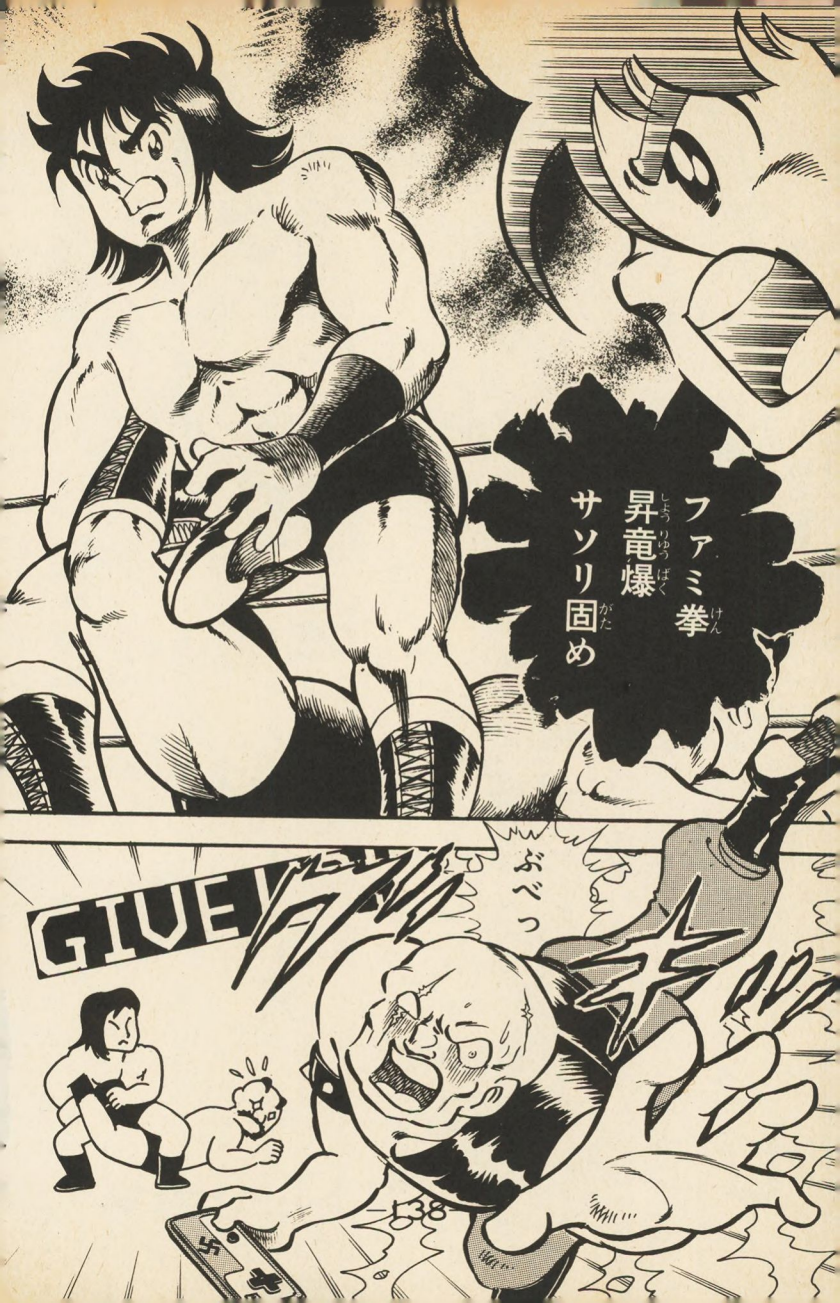
ファミ拳
昇竜爆
サソリ固め
GIVE UP
ぶべっ

コーナーちかくでは敵も助けに入れない！

勇太！ゼルダの伝説をつづけるぞ

おう！

ウォーリーギブアップ！リュウの勝ちだ〜〜〜〜!!

リュウおぼえておけ……

ネオ＝ナチスに失敗はない…

ブス

ブス

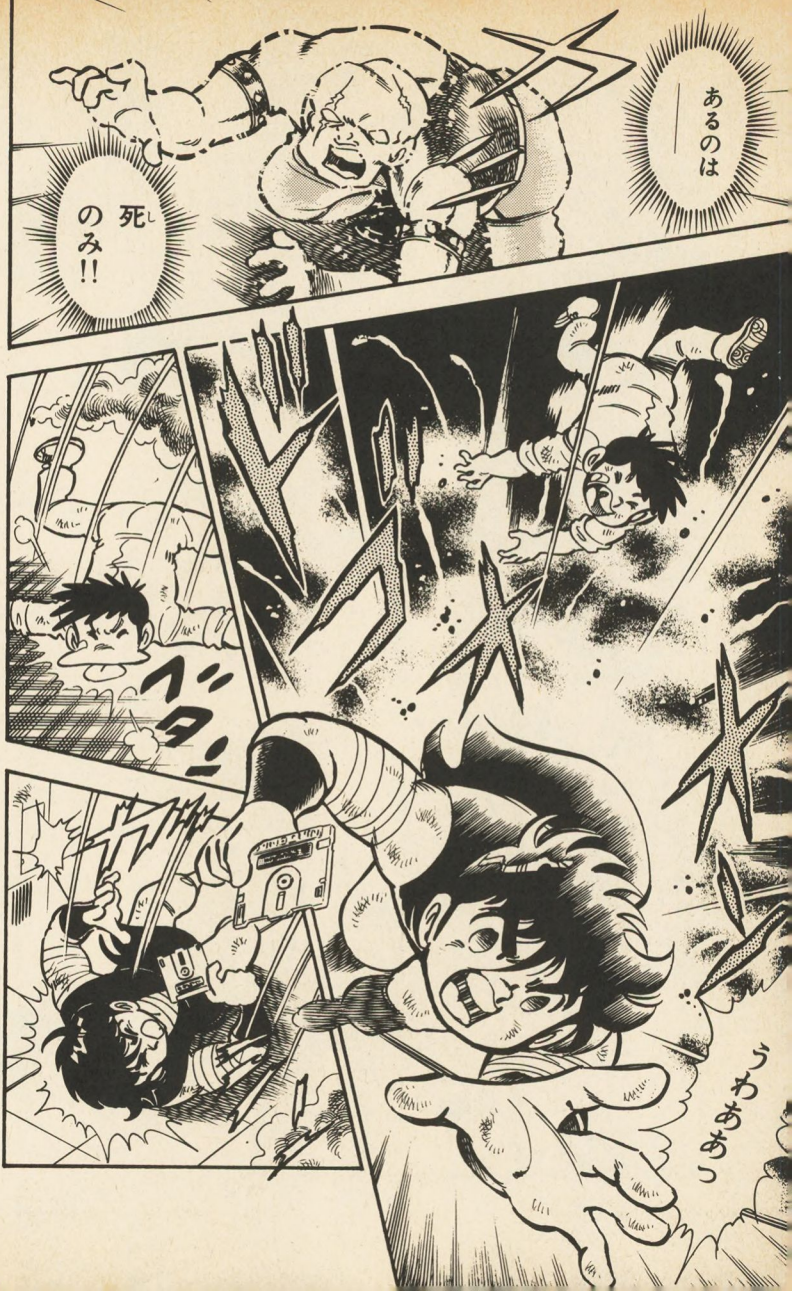

あるのは——

死のみ!!

うわあああっ

ああ…
あいつ…
ディスク
システムを
こわして…
なんて
やつだ…
これじゃあ
ゼルダの伝説の
謎がとけない
町のみんなを
救えない…

PART3 バトル（パート） マグマックス

コンピューター
ネットワークの
実験がはじまって
この町で生活する
には
コンピューターなし
では生きて
いけなくなった
それにつけこんで
ネオ＝ナチスという
やつらが
中央センターを
のっとってしまった
だが町の人は
ほとんど気が
ついていない

もうこの町は
ネオ＝ナチスの
思うがままだ！
そのうえ
やつらは同じ方法で
世界中のコンピューター
ネットワークを
征服しようとしている

それを阻止する
秘密がその
ゼルダの伝説に
隠されているという
ことまではわかったんだが……
それで
ぼくたちに
……

ディスクシステムが
あれば　すぐ
といてみますよ
この町では
だれももっていない
ネオ＝ナチスに
押収されて
しまった……

あるとすれば
零米留島の
ネットワーク中継
基地だろう
つれていって
ください
そこへ!!
GIANTS
ネオ＝ナチスの
警戒は
きびしいからな
ぼくが
案内
します!
スクッ
桐人!
妹と父が
ネオ＝ナチスに
とらわれて
いるのに
ここでじっと
していられない!!

リーダー
滝の中継基地で
リュウとかいう
少年が
大あばれしたという
情報が入りました
えっ！
リュウも
この町に
ついていたのか！

リュウと
合流できれば
ゼルダの秘密も
すぐにとけるかも
しれないな・・・

うむ・
桐人いけ！

はい
命にかえても
コンボイを
零米留島へ・・

ねえ途中
どこかで
電話できない
？

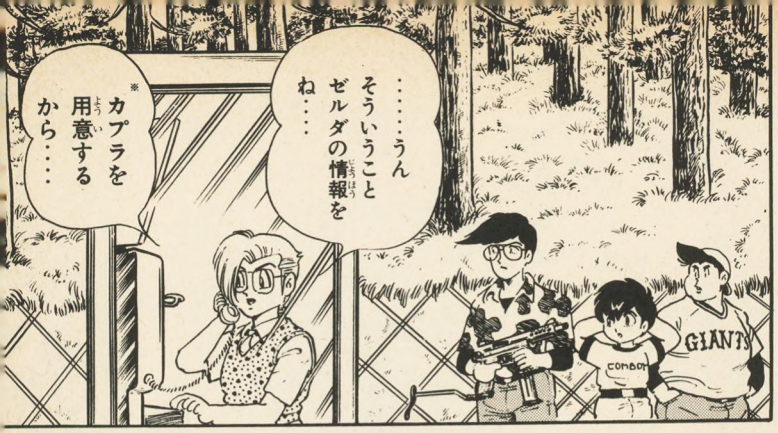

※電話を使ったコンピューター相互の通信装置。

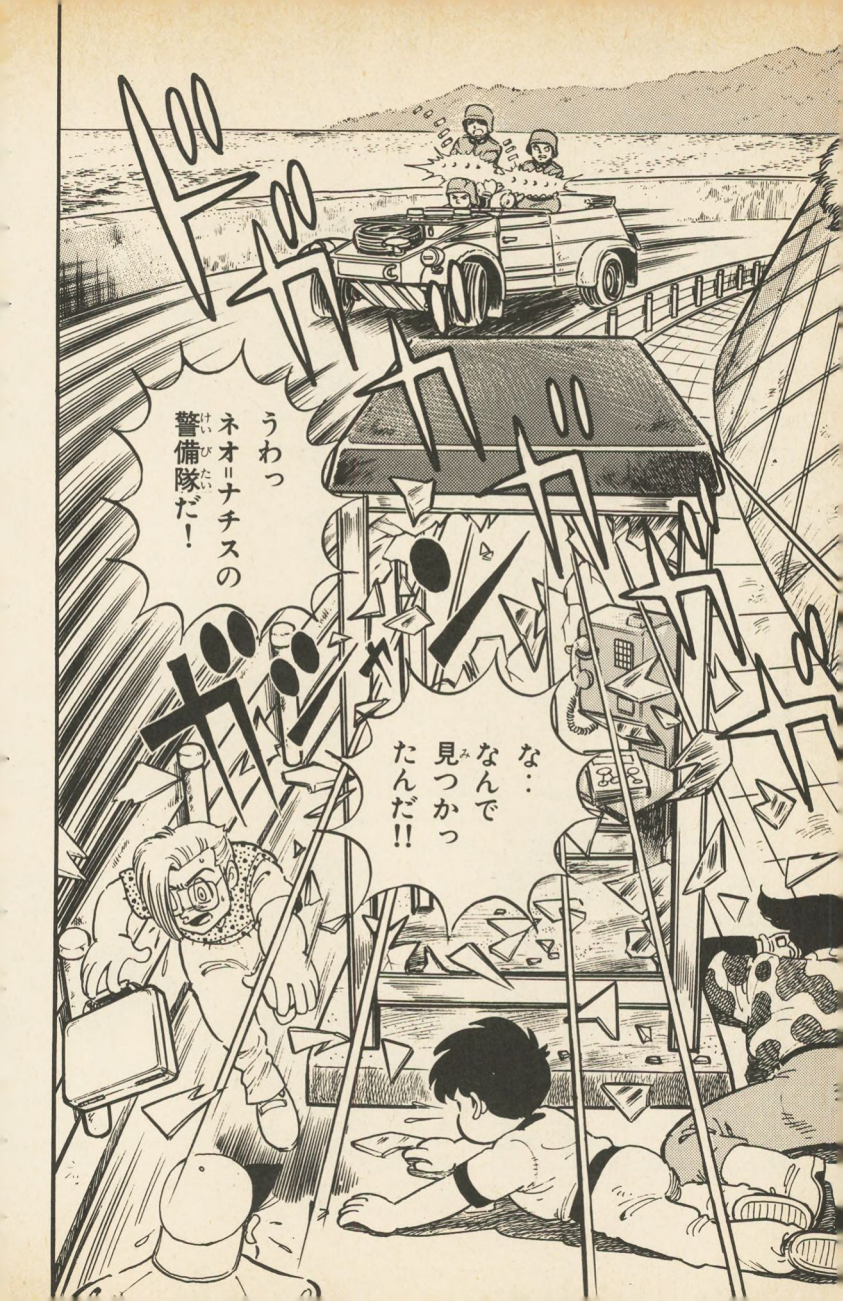
ドガガガガガガ
うわっ
ネオ=ナチスの
警備隊だ!
な・・
なんで
見つかっ
たんだ!!
ガシャ

先にいけ！
ここはぼくが
なんとかする!!
ぐわっ!!
野郎!!
桐人さん・・
ガガガガ

わかったぞ
みんなIDカードを
すてろ！
このカードはICカードになっているだからこれをもってるもののことは すべてネオ＝ナチスにわかってしまうんだ・・・
そうか・・・
ネオ＝ナチスは
これで
町中の情報を
すべて知ってるということか・
ネオ＝ナチスに
さからえないわけだ

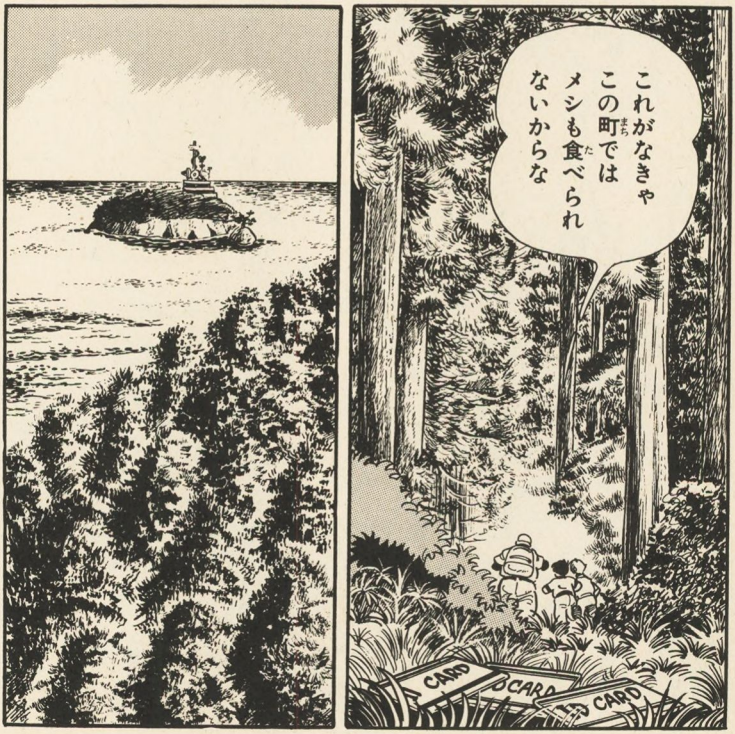
これがなきゃ
この町では
メシも食べられ
ないからな
CARD
CARD
CARD

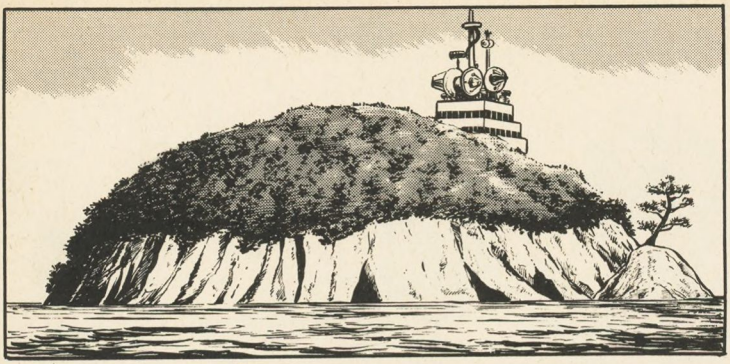

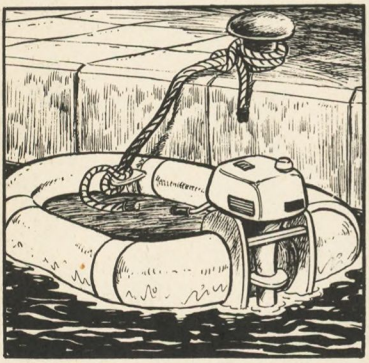

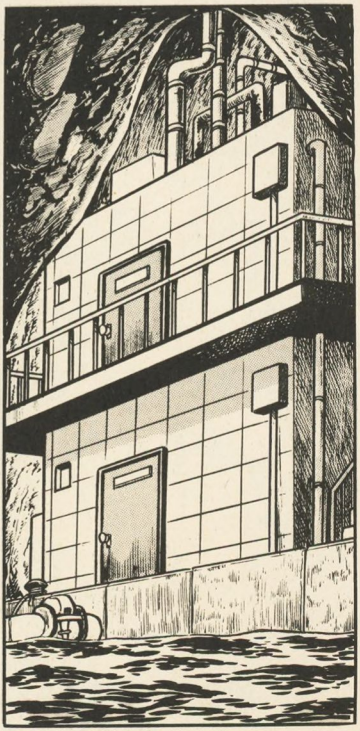

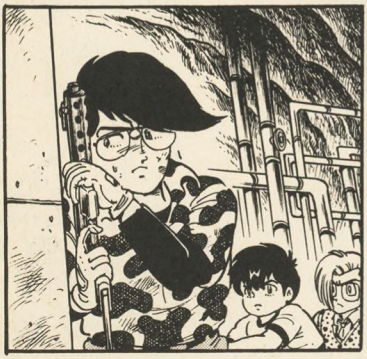

桐人さん ケガはだいじょうぶですか？
このぐらいの傷・・・
それよりケン！ディスクシステムを発見したら一刻もはやく謎をといてくれよ！
あった！ファミコンとディスクの山だ!!
見はりはまかせてくれ
卓也セットアップをたのむ!!
オーケー OK！
DISK SYSTEM
DISK SYSTEM

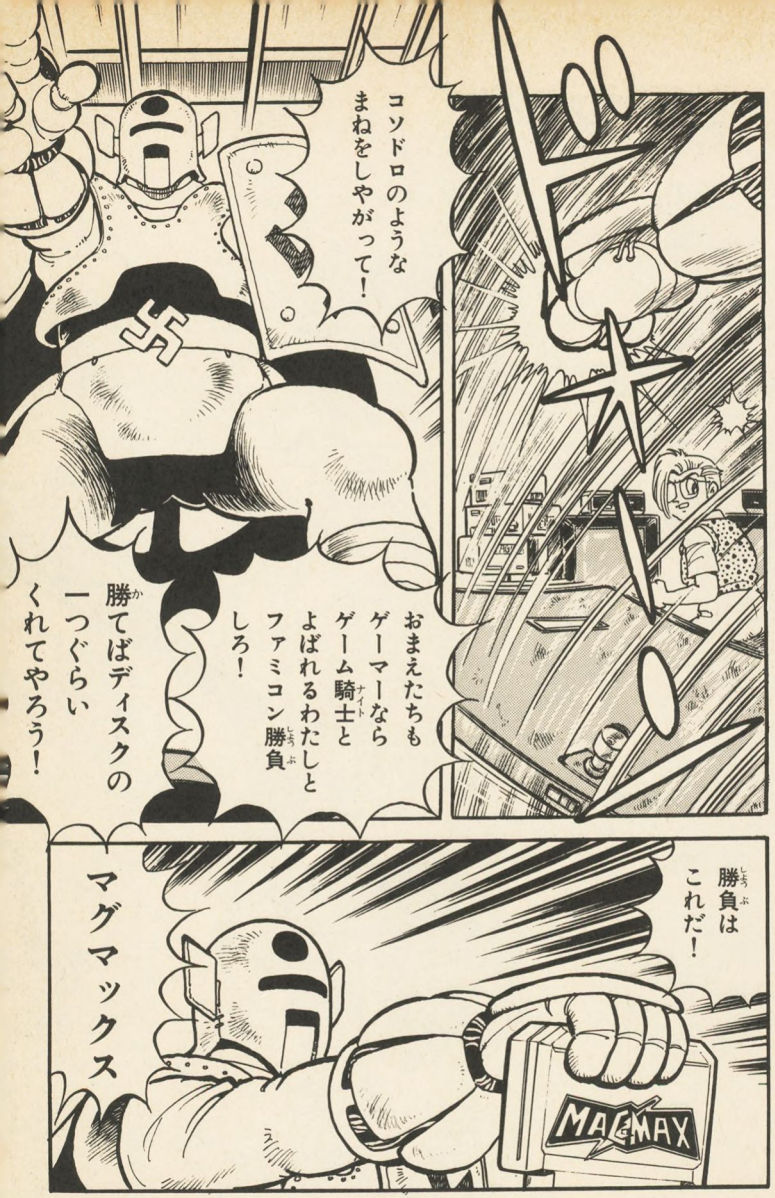
コソドロのようなまねをしやがって！
おまえたちもゲーマーならゲーム騎士とよばれるわたしとファミコン勝負しろ！
勝てばディスクの一つぐらいくれてやろう！
勝負はこれだ！
マグマックス
MAGMAX

ケン
こいつは
ぼくに
まかせろ
わかった
一馬 おれは
ゼルダをやる
なめるな
よ！
一馬
たのむぜ!!
ゼルダの伝説
1986 NINTENDO
おれが
ゼルダの謎を
とくまでは
負けないで
くれ・・・

MAG MAX
コンボイスピリッツを見せてやる！
一万点以上差をつけたほうが勝ちだ！
マグマックスをほんとうに最強のバトルアーマーにできるのはゲーム騎士か一馬か！
いまドットチェンジ!!

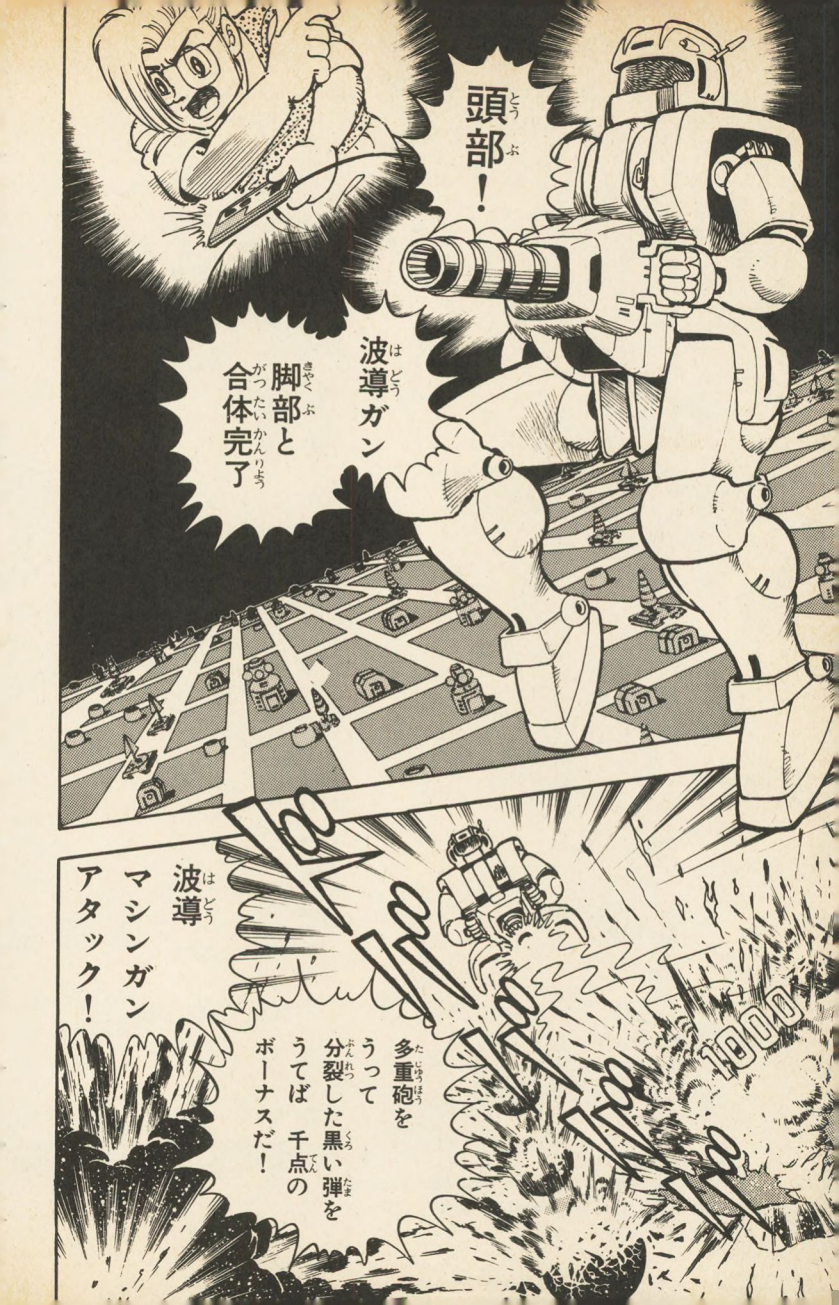
頭部！
波導ガン
脚部と
合体完了
波導
マシンガン
アタック！
多重砲を
うって
分裂した黒い弾を
うてば　千点の
ボーナスだ！
1000

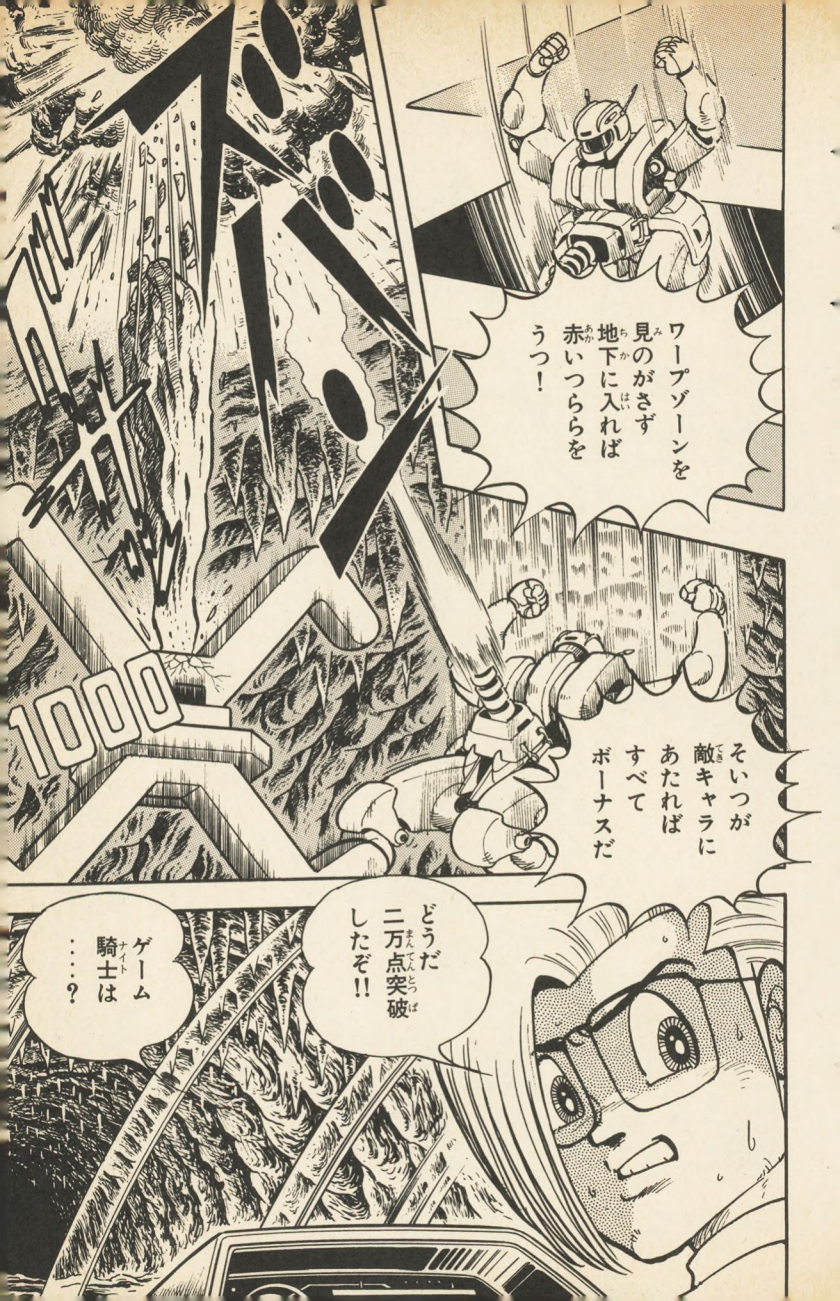
ワープゾーンを
見のがさず
地下に入れば
赤いつららを
うつ！
そいつが
敵キャラに
あたれば
すべて
ボーナスだ
1000
どうだ
二万点突破
したぞ!!
ゲーム
騎士は
……？

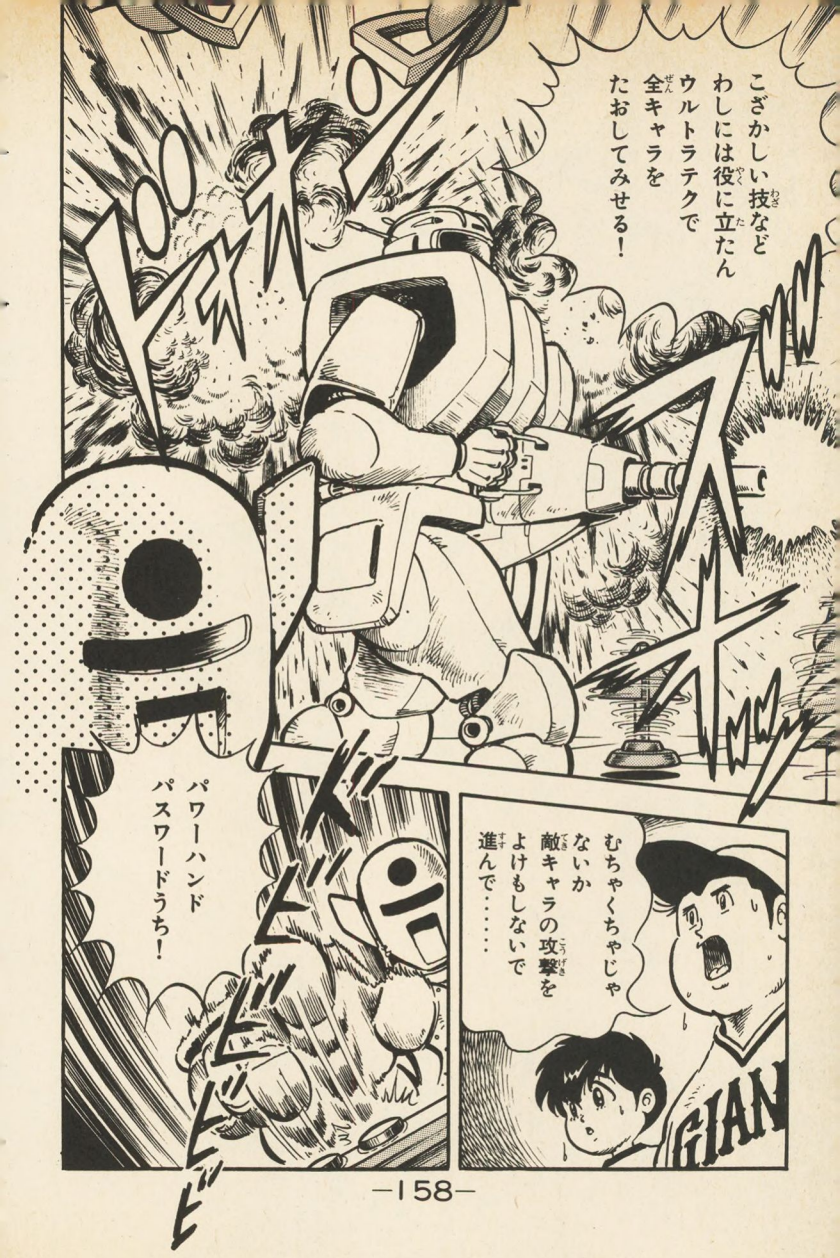
こざかしい技など
わしには役に立たん
ウルトラテクで
全キャラを
たおしてみせる！
ドォォォ
むちゃくちゃじゃ
ないか
敵キャラの攻撃を
よけもしないで
進んで……
GIAN
パワーハンド
パスワードうち！
ビビビビビビ

げっ！
これぞ
無限パーツ
アタック
コンボイ
やぶれたり
やられても
すぐにパーツが
あらわれている
どうなってるん
だ!!
ゲーム騎士
四万五千点
一馬
三万八千点
その差は
ひらくばかり
38000
45000

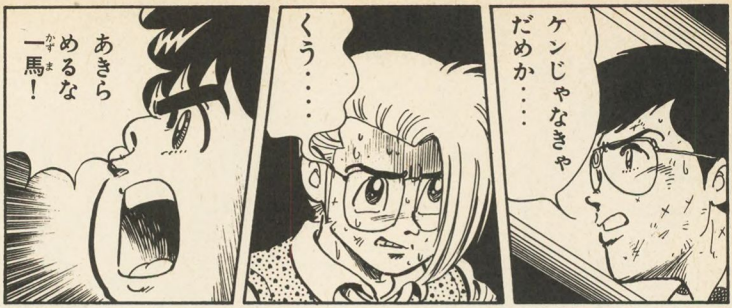
ケンじゃなきゃだめか・・・・
くう・・・・
あきらめるな一馬！

一馬 おまえはファミコンデータバンクのはずだわすれている技があるはずだ
思いだせファミコンスピリッツで
ケン！
COMBOY

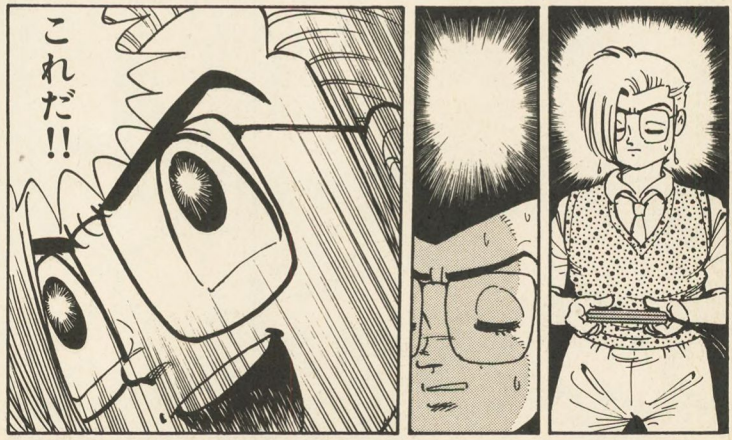
これだ!!

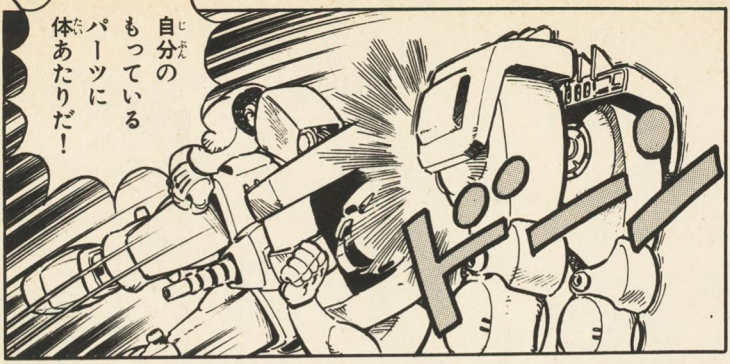
自分のもっているパーツに体あたりだ！
ドーン

遊星が出現で千点のボーナス

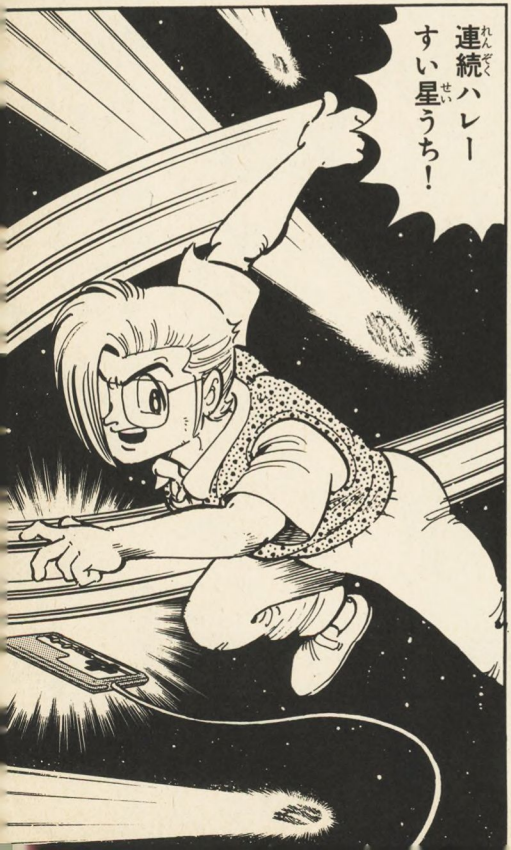
連続ハレーすい星うち！

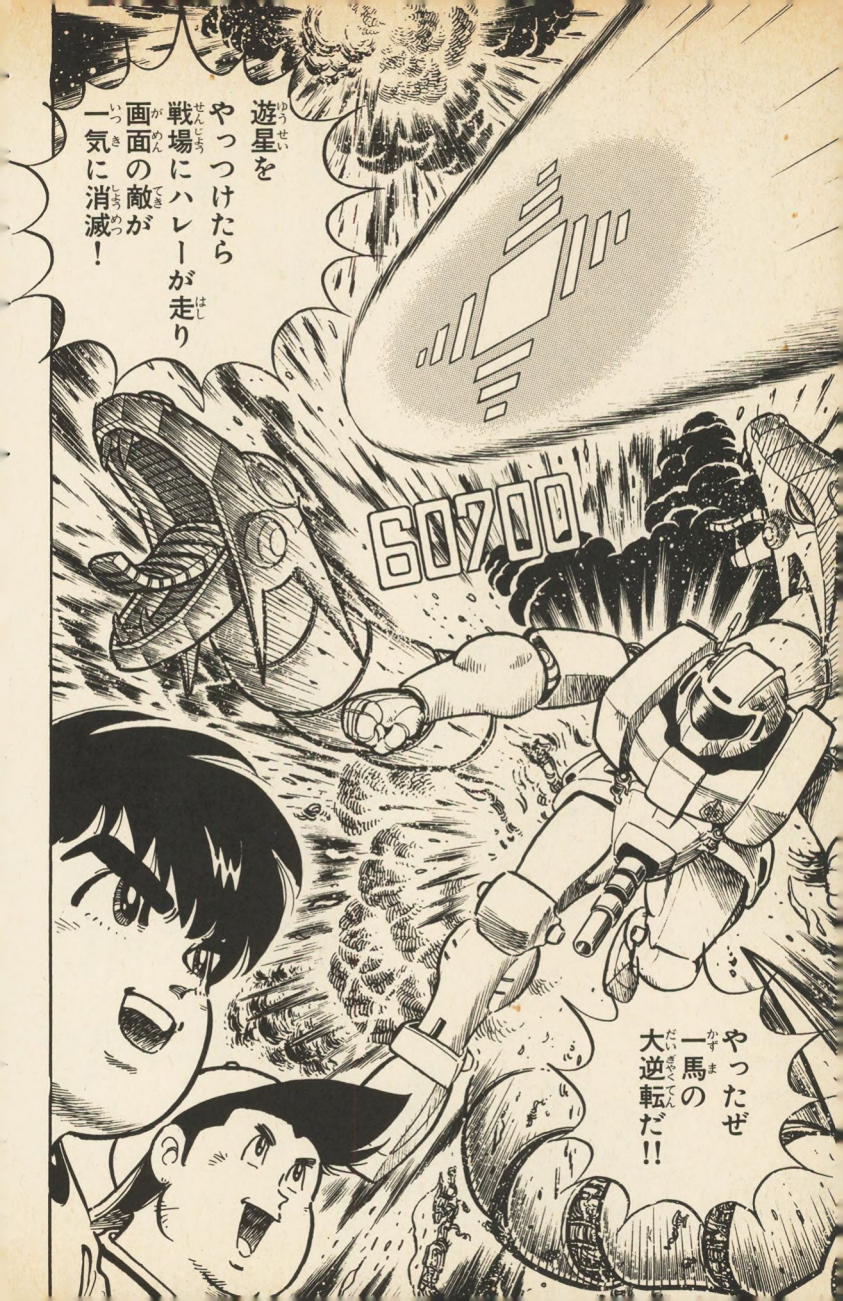
遊星を
やっつけたら
戦場にハレーが走り
画面の敵が
一気に消滅！
ハレー
60700
やったぜ
一馬の
大逆転だ!!

このわたしが
負けるとは…
総統への
忠誠は
身をもってする
以外にない…
ふせろ!!
ドオオオン
バラ
バラ
バラ
みんな
だいじょう
ぶか?

ファミコンディスクをしっかりもちだしましたよ
しっかりしてるぜケン!!
おいらはゲーム騎士(ナイト)がしていたパワーハンドをもちだしたぜ

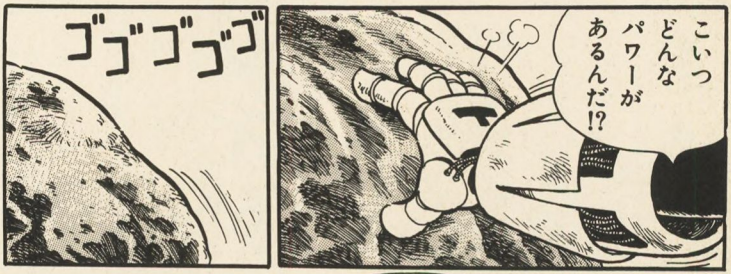
こいつどんなパワーがあるんだ!?
ゴゴゴゴゴ

すげえ岩が動いて地下道があらわれたぞ・・
GIANTS

そういえば
この町はむかし
日本軍の秘密基地があり
町中に地下道が
はりめぐらされて
いたという
話をきいたことがある
この地下道は その
一つかもしれない…
いこう
もしかすると
中央センターに
この通路がつう
じているかも
しれない

PART4　ゼルダのファイナル伝説

もうこの建物には
ネズミ一匹
たりとも
入りこむことは
できんだろう…
フフフ…きょうも
この町は平和だ
このまま明日には
ネオ＝ナチスの手に
おちるとは　だれも
思わないだろう
市長で
ありながら
ネオ＝ナチスと
いう悪魔に
魂をうって
しまったか…
おそろしい…
阿部博士
きみはこの計画を
妨害すべく
データを
ネズミどもに
わたしたよう
だが…
もうおそい
プログラムは
走りだした

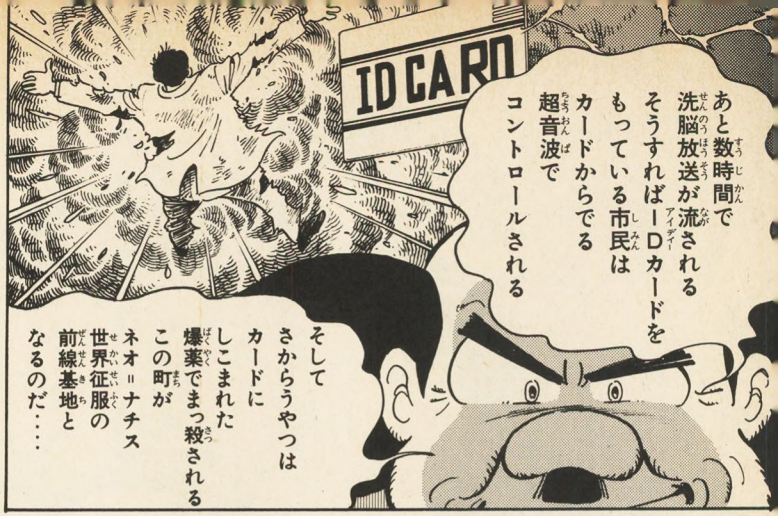
ID CARD
あと数時間で
洗脳放送が流される
そうすればIDカードを
もっている市民は
カードからでる
超音波で
コントロールされる
そして
さからうやつは
カードに
しこまれた
爆薬でまっ殺される
この町が
ネオ＝ナチス
世界征服の
前線基地と
なるのだ……

コンボイたちは
きっとくるわ！
そして陰謀は
うちくだかれるわ
最後は正義が
勝つのよ!!

気の強い
お嬢さんだ
だがメーン
コンピューターどころか
この建物にすら
ちかづけまい
たとえ
のりこえたとしても……
フフフ……

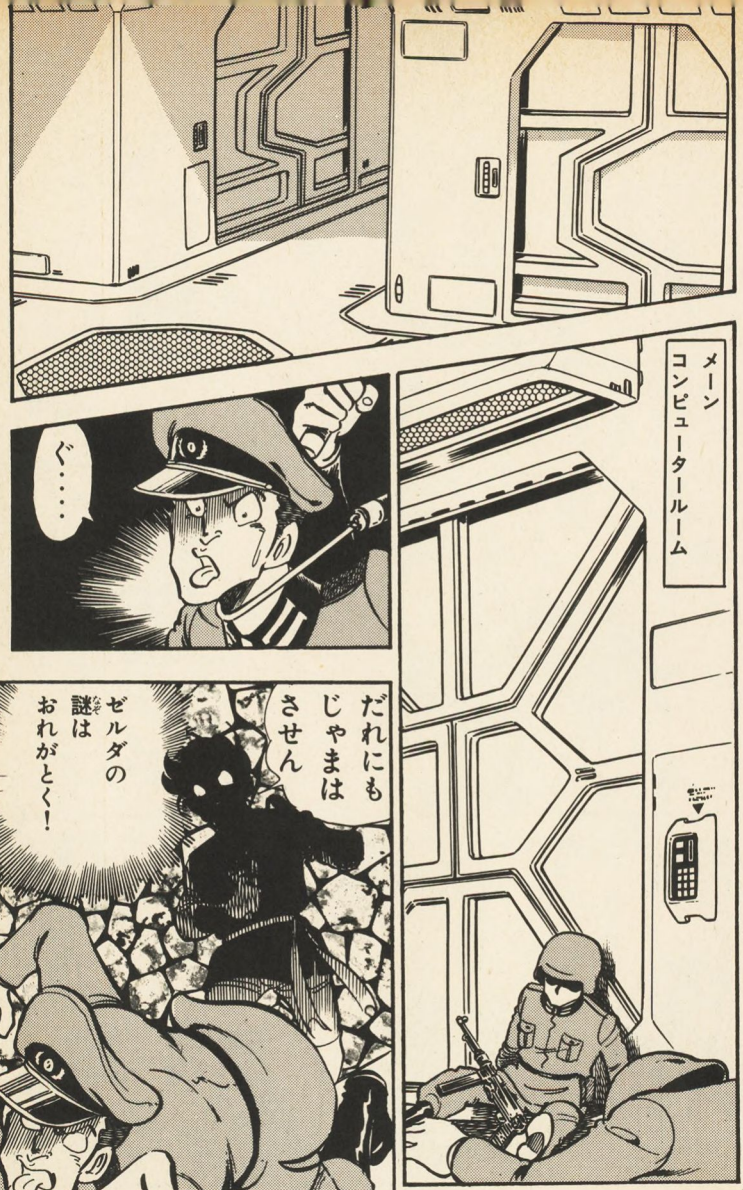
メーン
コンピュータールーム
ぐ・・・・
だれにも
じゃまは
させん
ゼルダの
謎は
おれがとく！

リュウ！
ど・・
どうやって
ここに・・・・
ドド
おれたちには
勝利の女神が
ついているのさ
リュウ
勇太！
中継地の
ディスクが
こわされた
ほかの
ディスクは
どこにあるんだ
あ・・あとは
中央センターに
あるだけよ
でも
敵の本部に
侵入するなんて
むちゃよ
いえ・・
まって
侵入する
方法は
あるわ

愛沢市は
戦争中
日本軍の
秘密基地が
あったところよ
非常時のために
地下通路が
はりめぐらされてるって
おじいちゃんがいってたわ

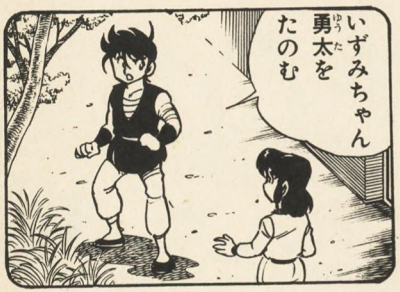

いずみちゃん
勇太を
たのむ

あったわ！
丘の一本杉の下に
中央センターへ
つながる地下
通路があるわ

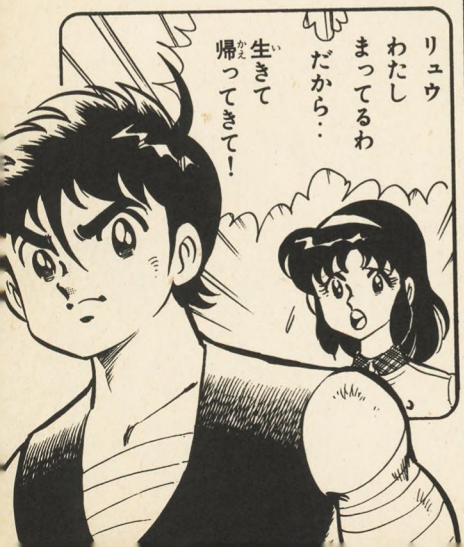

リュウ
わたし
まってるわ
だから‥
生きて
帰ってきて！

チャッ
くそっ
ディスクを
使わせて
もらうよ
-LIFE-
ゼルダの伝説
いけ
リンク
ゼルダの
謎に
挑戦だ!!

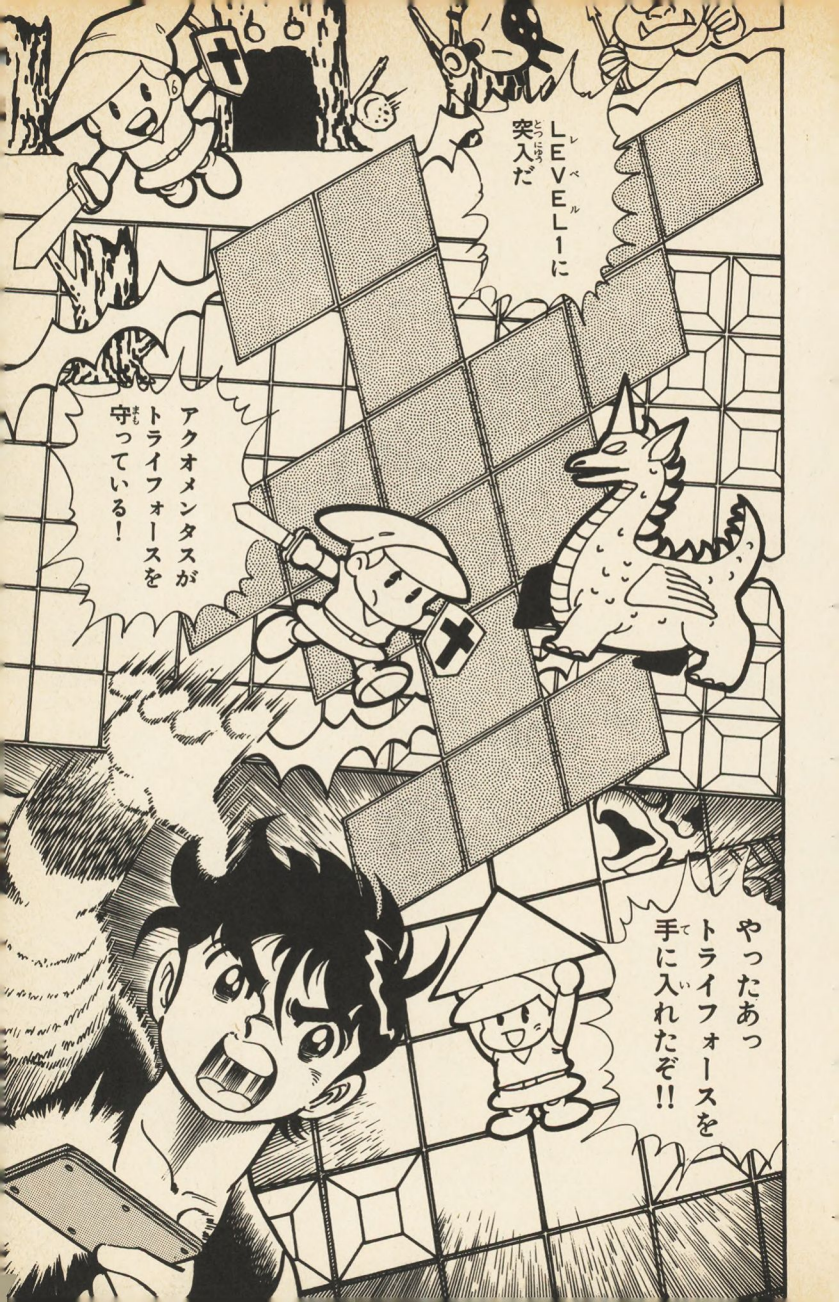
LEVEL1に突入だ
アクオメンタスがトライフォースを守っている！
やったあっトライフォースを手に入れたぞ!!

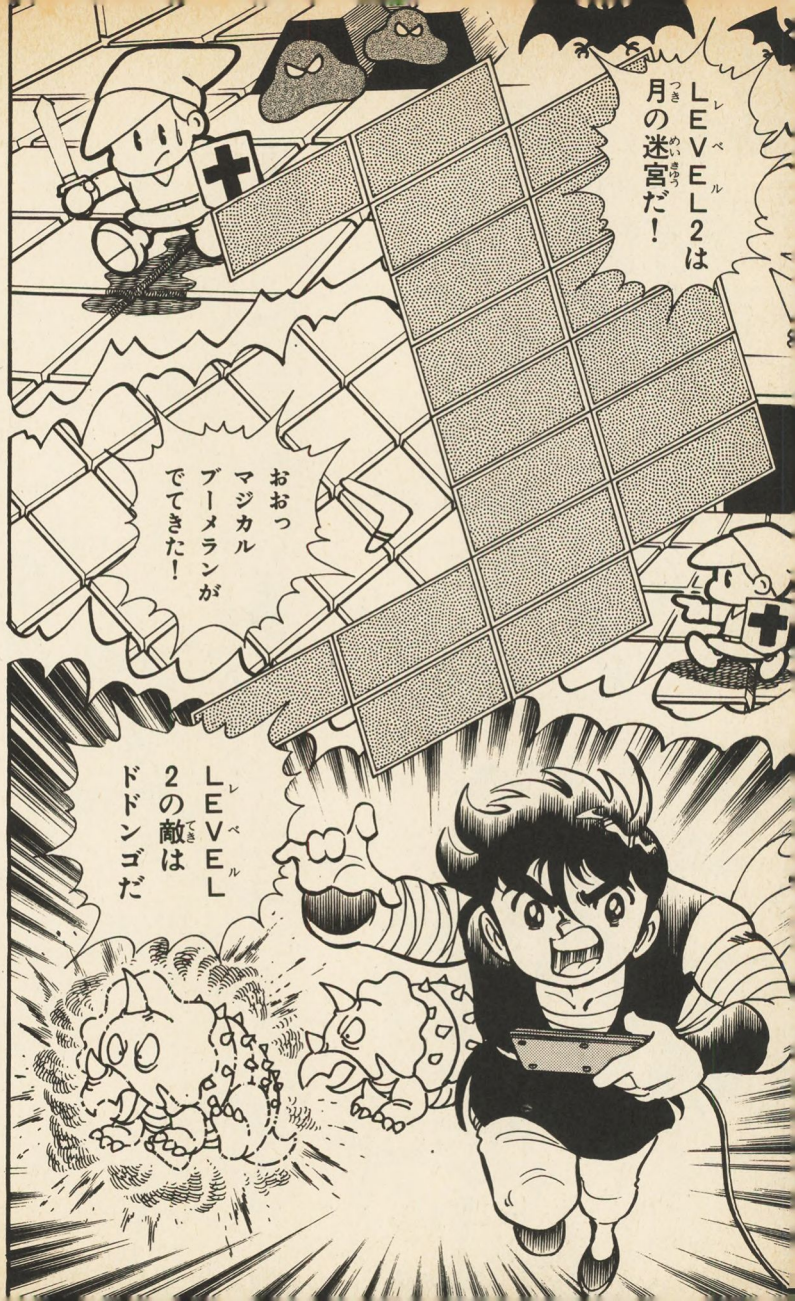
LEVEL2は
月の迷宮だ！
おおっ
マジカル
ブーメランが
でてきた！
LEVEL
2の敵は
ドドンゴだ

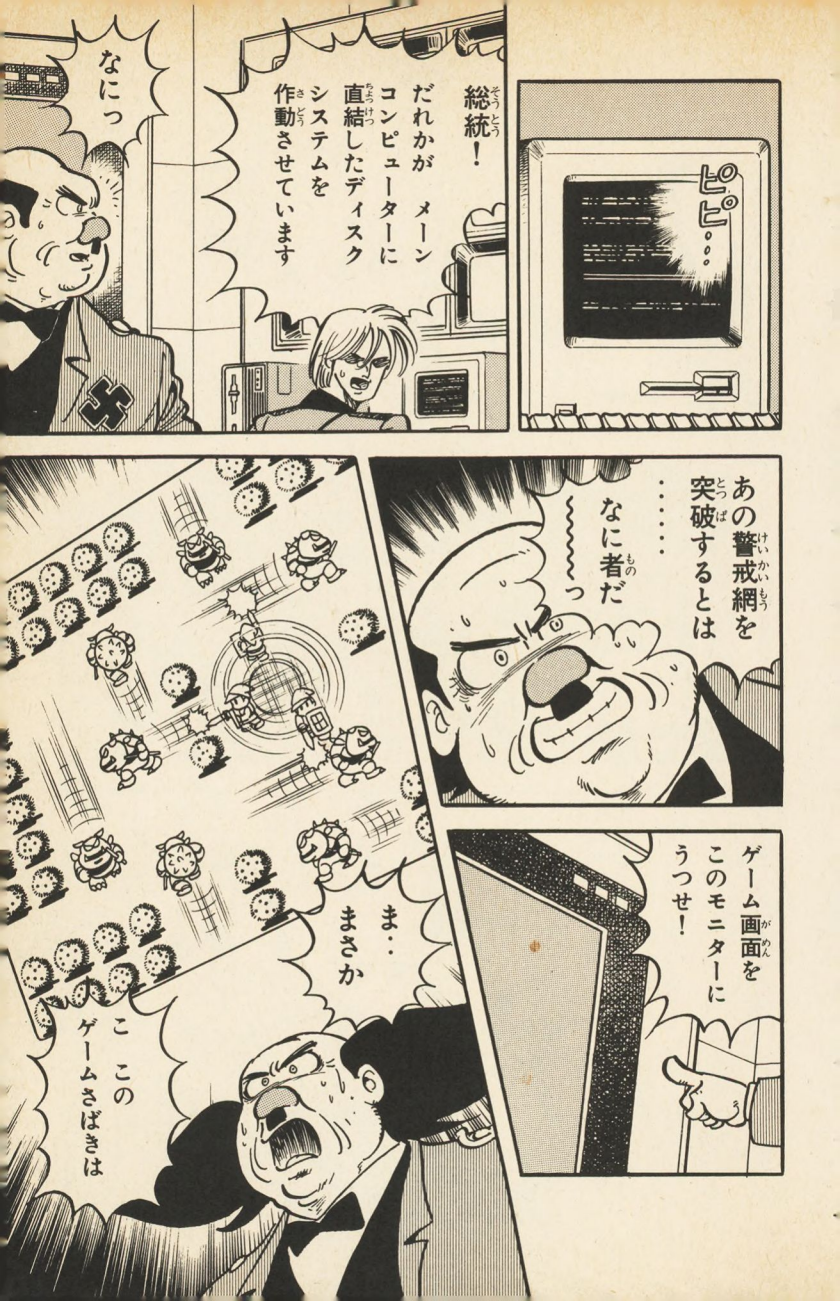
ピピ…
総統！
だれかが メーンコンピューターに直結したディスクシステムを作動させています
なにっ
ゲーム画面をこのモニターにうつせ！
あの警戒網を突破するとは……
なに者だ〜〜〜っ
ま・まさか
こ このゲームさばきは

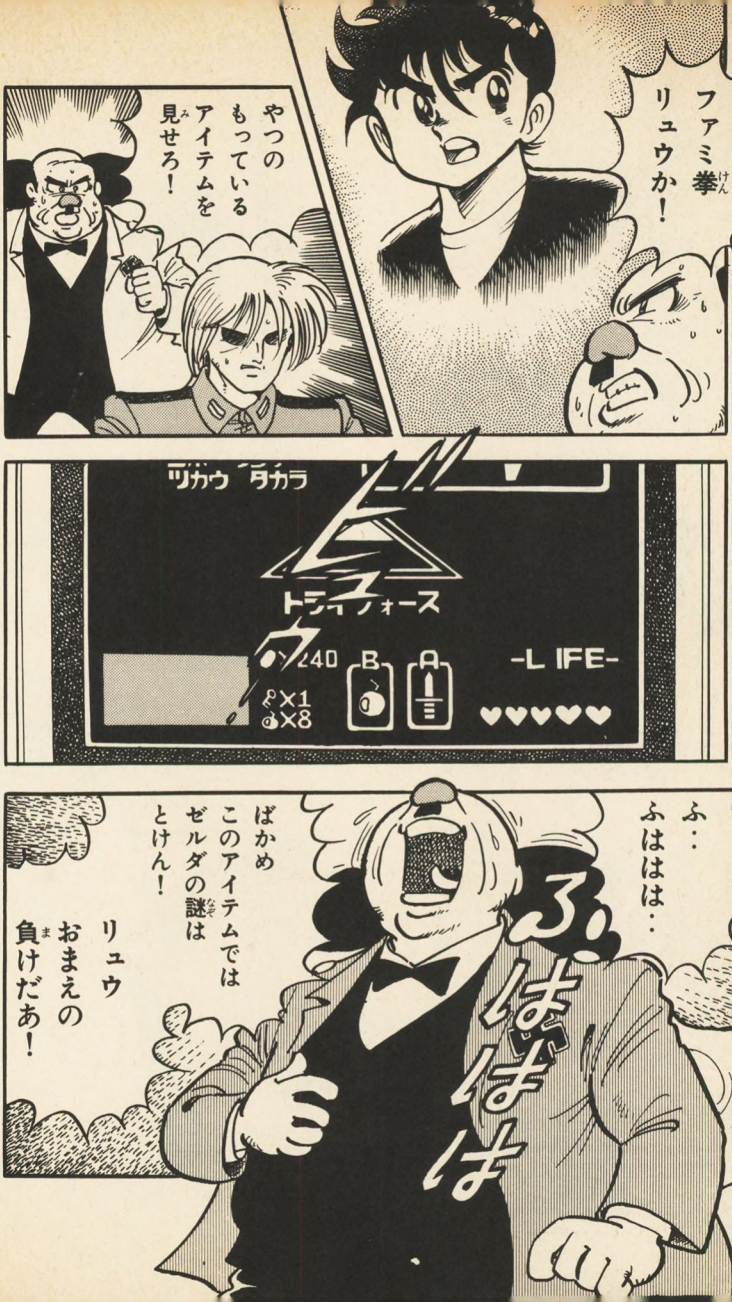
ファミ拳リュウか！
やつのもっているアイテムを見せろ！
ツカウ タカラ
トライフォース
240
B
A
-L IFE-
×1
×8
ふ・ふはは・・
ばかめこのアイテムではゼルダの謎はとけん！
リュウおまえの負けだあ！
ふはは

GAMEOVER

ビヨ〜ン

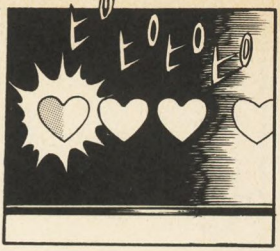
ピヒヒヒ

なぜだ！ なぜLEVEL(レベル)3がクリアーできない！

！

ケン!!
リュウディスクを交換(こうかん)だこれでクリアーできる
NINTENDO

ケン
おまえも
地下道を
発見した
のか：
ああ
パワーハンドの
おかげでね
さあ
力をあわせて
ゼルダの謎をとき
ネオ＝ナチスの野望を
うちくだこう
おう!!
あっ！
ケンのディスクでは
剣がパワーソードに
なっている！
しまった
とりわすれ
たか…
LEVEL1
と2をクリアー
すれば
パワー
ソードがもてる
ピコーン
-LIFE-

こいつさえ
あれば
LEVEL3は
クリアーできる
そして
これからのためにも
この地下迷宮にある
アイテムをとれるだけ
とるんだ
テスチタートを
たおせば
三個めの
トライフォースを
とれるぞ！

二人ともLEVEL3をクリアーできた

リンクパスワード「HITLER」

画面にメッセージがでたぞ！

そうか このゼルダはメーンコンピューターのプログラムにつなげるんだ

そしてゼルダを攻略することによってネオ＝ナチスのプログラムを停止できるってことだ！

よし ぼくがメーンコンピューターのオペレーターをするケンとリュウはゼルダ全面クリアーをいそいでくれ！

おう！

卓也 おまえはネオ＝ナチスがじゃまできないようにこの部屋をガードしてくれ

ケン リュウ
よくやった
たのむぞ！
え～～～い
なにをしている
あいつらを
とり
おさえろ！
ケン！
リュウ!!
いま二人のファミコン戦士はゼルダの世界へ
ドット
チェンジ!!

戦いをおそれるな
敵をよく知ることだ
その敵を
たおすアイテムは
かならずどこかに
隠されている！
そして
勝利したとき
アイテムはかならず
リンクを強く
成長させて
くれる！

リンクの成長はまさしくリュウとケンの成長いま二人はロールプレーイングしている！　二人の英知と技のまえに敵はいない!!

はやく
このドアを
やぶって
中に入れ！
ゲーム騎士から
いただいた このパワーハンドは
びくともしないぜ
LEVEL8を
クリアーして
二人のトライ
フォースは
完成!!

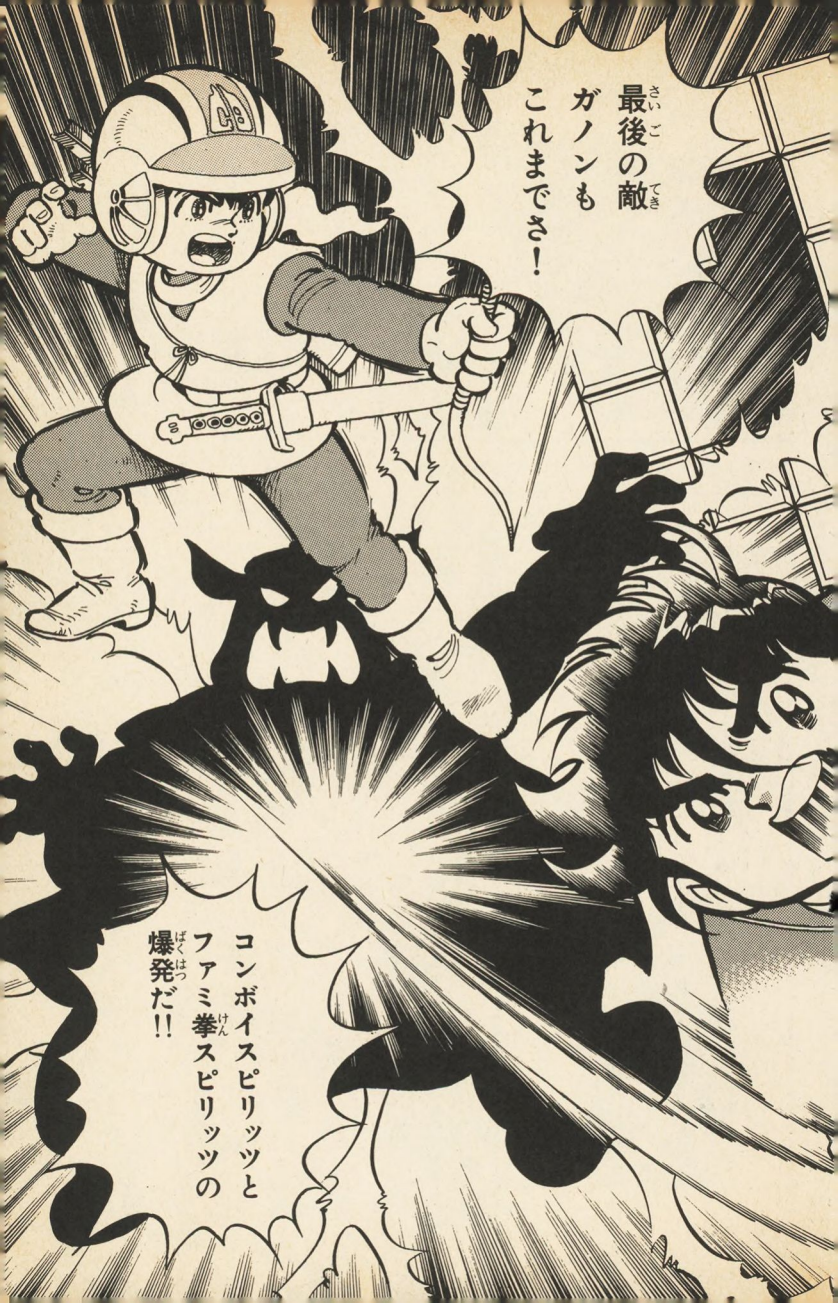
最後の敵
ガノンも
これまでさ！
コンボイスピリッツと
ファミ拳スピリッツの
爆発だ!!

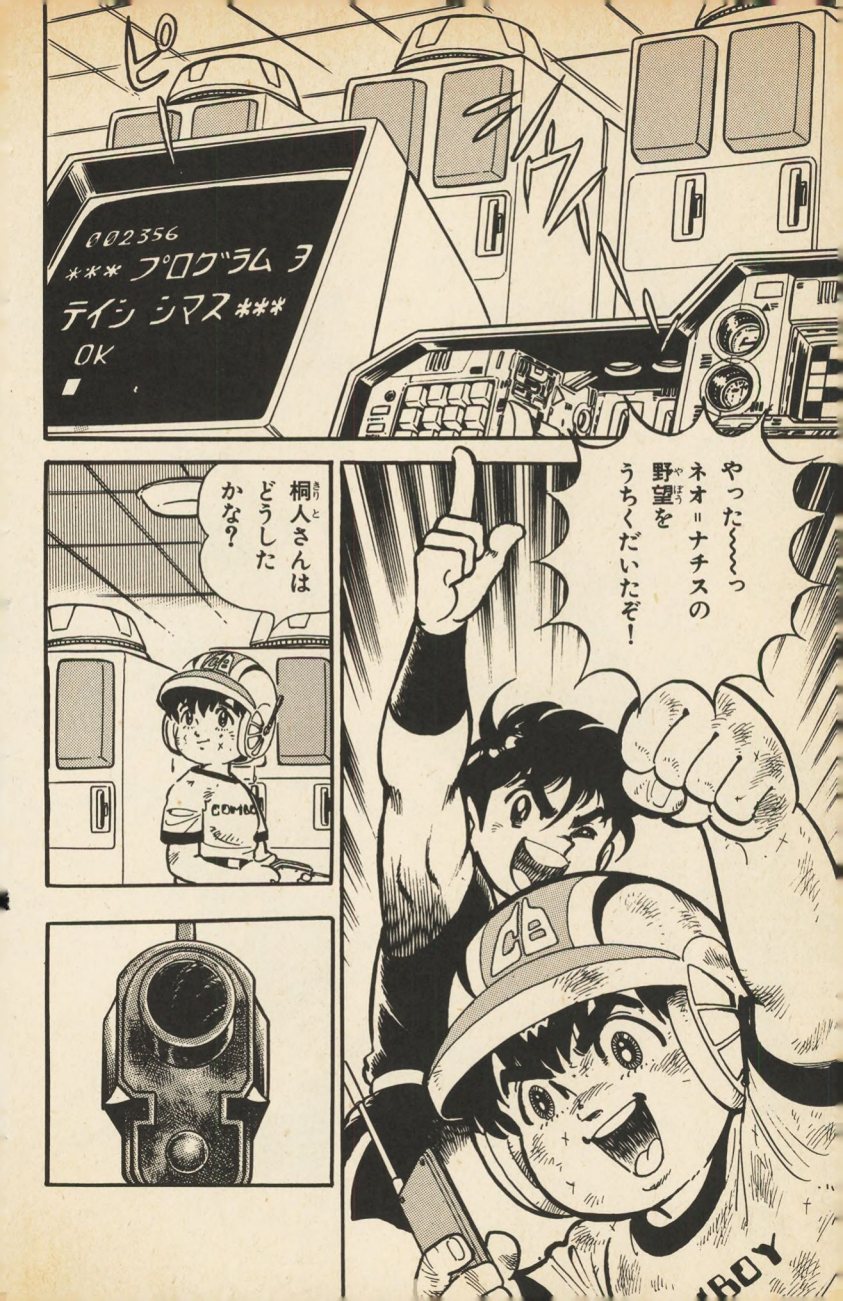
C02356
*** プログラム ヲ
テイシ シマス ***
OK
やった〜〜っ
ネオ＝ナチスの
野望を
うちくだいたぞ！
桐人さんは
どうした
かな？

ぐっ
もうおわりだ
かんねんしろ
市民はすでに
おまえの野望に
気づいた
メーン
コンピューターが
とまったいま
おまえにたいする
おそれはない！
おとうさん
マリア：
おにい
ちゃん
桐人：

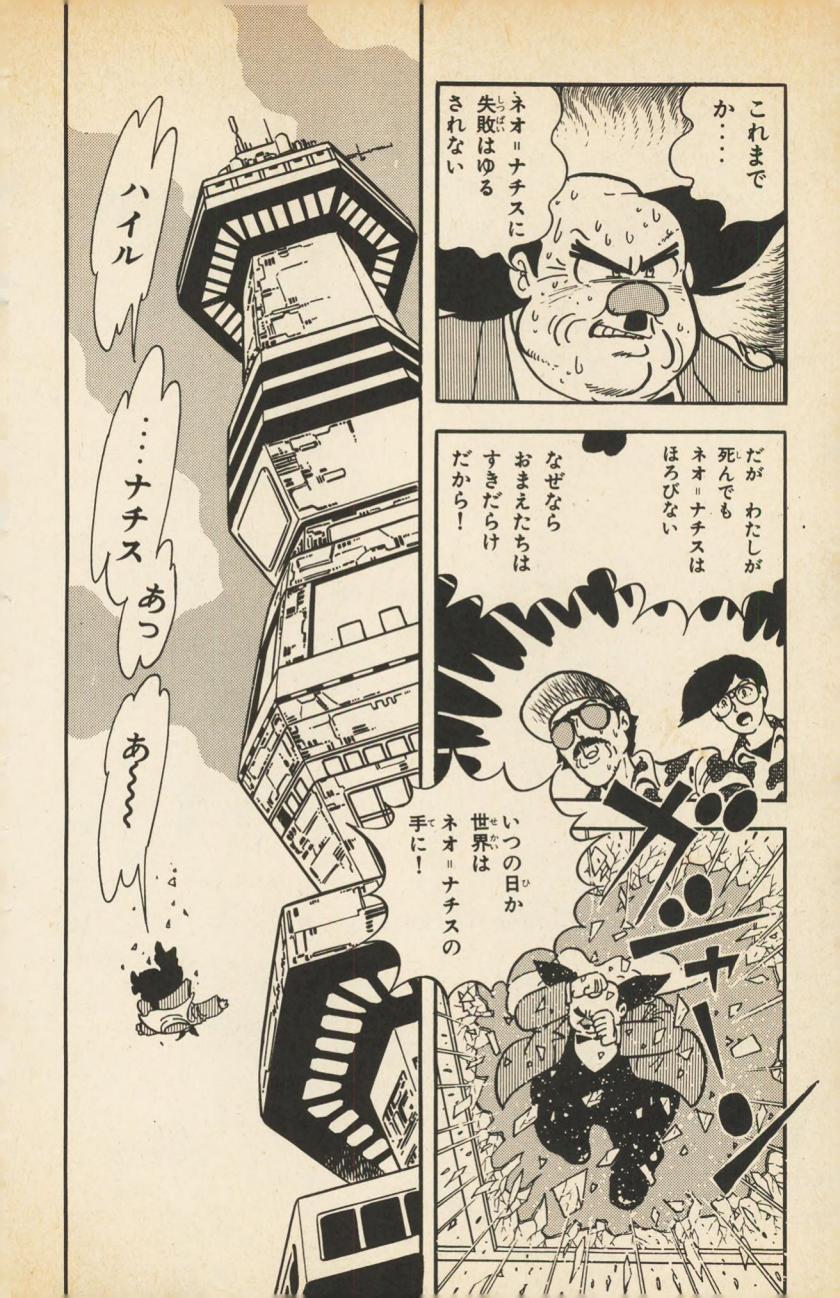

これまでか・・・・

ネオ＝ナチスに失敗はゆるされない

だが　わたしが死んでもネオ＝ナチスはほろびない

なぜならおまえたちはすきだらけだから！

いつの日か世界はネオ＝ナチスの手に！

ハイル

・・・・ナチス

あっ

あ〜〜〜

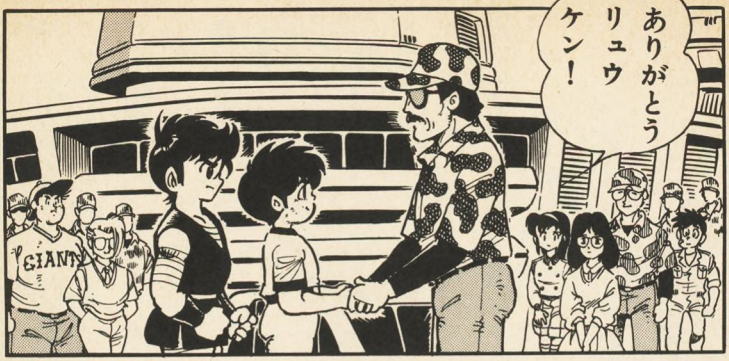
ありがとう
リュウ
ケン！
GIANTS

近い将来
コンピューター社会が
おとずれるだろう
だがそのとき
わたしたちは……
きみたちのように
正義と勇気だけは
なくさないように
したいものだ…

〔第1巻　おわり〕

★「ボンボンKC」は、月刊「コミックボンボン」の中から、すぐれた作品を精選して、つぎつぎにおおくりしていきます。

★いままで、きみが読んだまんがの中で、いちばん印象にのこっている作品、これからまとめてほしい作品・作家などがありましたら、おしらせください。

★また、この本を読んだご感想・ご意見などもお聞かせねがえれば、たいへんうれしく思います。

＝あて先＝

東京都 文京区音羽二丁目十二番二十一号
講談社
コミックボンボン編集部 ボンボンKC
「ファミコン風雲児対ファミ拳リュウ」係
（郵便番号一一二）

講談社コミックスボンボン 四七七巻

ファミコン風雲児対ファミ拳リュウ①

定価 三七〇円

昭和61年7月18日 第1刷発行

著者 池原しげと
ほしの竜一

発行者 野間惟道

発行所 株式会社 講談社
東京都文京区音羽二一二一二
（郵便番号一一二）
電話 東京（〇三）九四五
一一一一（大代表）

印刷所 共同印刷株式会社
製本所

N.D.C. 726 189p 18cm

ISBN4-06-100477-8 (0)（ボン）

落丁本・乱丁本は、小社雑誌業務部宛にお送りください。送料小社負担にてお取りかえします。
©池原しげと・ほしの竜一 一九八六年

Printed in Japan

Kodansya Comics

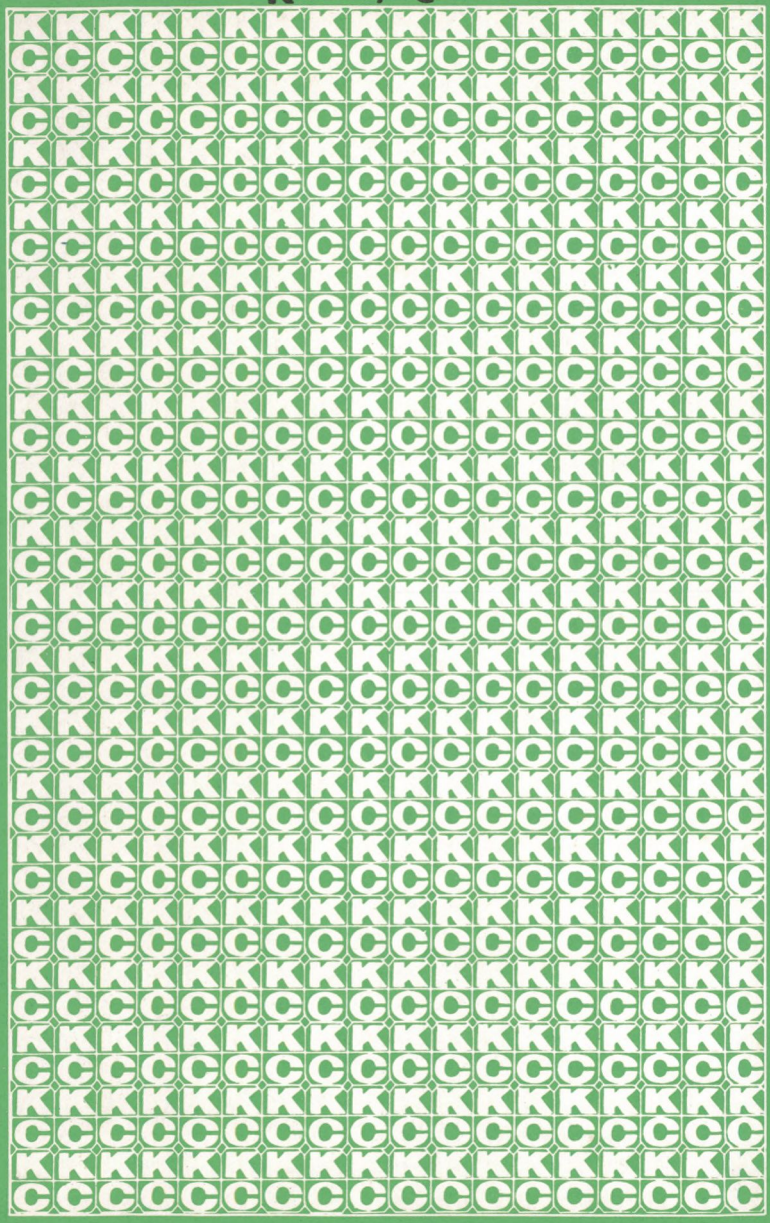

ファミコン風雲児対ファミ拳リュウ①

池原しげと

CBM
77
談社

Kodansya Comics

ファミコン風雲児対ファミ拳リュウ①

池原しげと　ほしの竜一

ファミコン風雲児対ファミ拳リュウ①
ほしの竜一

KC
41
講談

BM
77

ファミ風雲児 対 ファミリ王子 ①

池原しげと

コミック BOM BOM ボンボン

Kodansya Comics

KC ボンボン

講談社
定価
370円

雑誌 45510-77

ISBN4-06-100477-8

C0279 ¥370E (0)

◆コンボイスピリッツのファミコン風雲児と、ファミ拳魂のファミ拳リュウがドットチェンジ！ たがいに協力して、ファミコンの危機にたちむかう。ゲーマー魂がぶつかりあう、夢の競演第1巻！

〈装丁／水野プロダクション〉

コミック ボンボン Kodansya Comics

KC ボンボン

ファミコン風雲児対ファミ拳リュウ

1

池原しげと ほしの竜一

KC 47
コン風雲児対
拳リュウ 1
KC ボンボン
ほしの竜一
講談 37